

STŘEDNĚDOBÝ PLÁN ROZVOJE SOCIÁLNÍCH SLUŽEB

LIBERECKÉHO KRAJE

2021 – 2023



Zpracoval:

Odbor sociálních věcí Krajského úřadu Libereckého kraje ve spolupráci se zadavateli (obcemi), poskytovateli a uživateli sociálních služeb

U Jezu 642/2a
461 80 Liberec

Děkujeme všem, kdo se na tvorbě Střednědobého plánu rozvoje sociálních služeb v Libereckém kraji na období 2021 – 2023 podíleli.

OBSAH

Úvod.....	5
1 Postup a metodika zpracování Střednědobého plánu.....	6
1.1 Východiska tvorby Střednědobého plánu 2021 – 2023	6
1.2 Fáze procesu tvorby Střednědobého plánu	10
1.3 Krajská koordinační struktura pro plánování sociálních služeb v Libereckém kraji.	12
2 Analytická část.....	15
2.1 Charakteristika kraje (všeobecná data)	15
2.1.1 Obecná charakteristika Libereckého kraje.....	15
2.1.2 Správní členění	16
2.1.3 Základní sociodemografická data a ukazatele s dopadem do sociální oblasti..	18
2.2 Analýza plánování v obcích v Libereckém kraji.....	24
2.2.1. Obecné informace	24
2.2.2 Mapování plánování sociálních služeb na obcích.....	24
2.2.3 Řízení a koordinace sítě sociálních služeb	29
2.3 Analýza poskytovaných služeb a cílových skupin.....	31
2.3.1 Přehled poskytovatelů sociálních služeb a zařízení v LK	31
2.3.2 Analýza uživatelů sociálních služeb.....	31
2.3.3 Analýza počtu úvazků v přímé péči.....	36
2.3.4 Přehled počtu lůžek v Základní síti sociálních služeb v LK a jejich mezikrajské srovnání ³⁹	
2.3.5 Odmítnutí žadatelé sociální služby.....	41
2.3.6 Současná situace sociálních služeb z pohledu cílových skupin.....	44
2.4 Ekonomická analýza	55

2.4.1	Financování sociálních služeb	55
2.4.2	Ekonomická část	56
2.5	SWOT analýza	63
3	Strategická část	65
3.1	Formulace cílů a aktivit.....	65
3.1.1	Vize - rok 2026	65
3.1.2	Systémová opatření.....	66
3.1.3	Strategické cíle (střednědobé – do roku 2023)	69
3.1.4	Rozvojové aktivity (pro období 2021 - 2023)	73
3.1.5	Karty rozvojových aktivit.....	77
3.2	Základní síť sociálních služeb v Libereckém kraji	78
3.2.1	Koncept sítě kraje	80
3.2.2	Financování sociálních služeb a výhled financování na období 2021 – 2023..	81
3.3	Systém kontroly sociálních služeb (příjemců finanční podpory) a evaluace Střednědobého plánu rozvoje sociálních služeb Libereckého kraje.....	90
	Slovník pojmů a zkratk	92
	Přílohy	94

Úvod

Střednědobý plán rozvoje sociálních služeb Libereckého kraje na období 2021 – 2023 (dále také „Střednědobý plán“) je stěžejním strategickým dokumentem kraje v sociální oblasti, který mapuje současný stav a vývoj sociálních služeb na svém území. Stanovuje vize, priority a strategické cíle pro řešení nepříznivých sociálních situací občanů kraje za podpory sociálních služeb, v souladu se zákonem č. 108/2006 Sb., ve znění pozdějších předpisů (dále jen „zákon o sociálních službách“).

Střednědobý plán je výsledkem procesu aktivního zjišťování potřeb osob na území Libereckého kraje a hledání způsobů jejich uspokojování s využitím dostupných finančních a personálních zdrojů ve spolupráci se zadavateli, poskytovateli a uživateli sociálních služeb. Obce jsou pro kraj důležitými partnery při zjišťování potřeb sociálních služeb, jejich zadávání na daném území a především také v jejich spolufinancování.

Sociální služby chápeme jako jednu z možných podpor osob v nepříznivé sociální situaci. Shromáždíme data i z návazných statistik, které ilustrují celou sociální situaci s odkazem na příslušné dokumenty. Střednědobý plán se však ve své podstatě výhradně zaměřuje na rozvoj sociálních služeb, tak jak ukládá zákon o sociálních službách.

Střednědobý plán je zpracován na tříleté období, tedy pro léta 2021 – 2023 a vychází z plánu předešlého, který byl průběžně monitorován a aktualizován Akčními plány pro příslušná období.

Střednědobý plán rozvoje sociálních služeb Libereckého kraje je nástrojem k naplňování dlouhodobé vize:

„Sociální služby, zařazené do Základní sítě Libereckého kraje, podporují osoby vyžadující pomoc či podporu v oblastech životních potřeb, které z důvodu svého individuálního omezení zcela nezvládají, a to s maximálním využitím dostupných personálních a finančních zdrojů. Činnost sociálních služeb vždy směřuje k aktivizaci, podpoře samostatnosti a tím k sociálnímu začlenění.“

Nabídka sociálních služeb vyplývající z definované potřeby obyvatel Libereckého kraje neustále roste. V následujících dekádách to bude zesíleno i demografickou proměnou populace (stárnutí populace, růst nízkopříjmových skupin, snižující se gramotnost nejen ve vyloučených lokalitách atd.)

Vzhledem k připravovaným legislativním změnám a k tomu, že současný plán vzniká nestandardně v krizové situaci, bude nutné na nové skutečnosti reagovat případnou aktualizací Střednědobého plánu. Ve chvíli vzniku plánu probíhá pandemie COVID-19 a není možné předjímat další vývoj.

1 Postup a metodika zpracování Střednědobého plánu

1.1 Východiska tvorby Střednědobého plánu 2021 – 2023

Při zpracování Střednědobého plánu byl brán zřetel na jeho kompatibilitu se stěžejními koncepčními dokumenty celostátními, dokumenty Libereckého kraje i dokumenty regionálními. Střednědobý plán detailně specifikuje měnící se potřeby obyvatel Libereckého kraje. Klíčovým zaměřením plánu je rozvoj sociálních služeb.

Legislativní východiska

Povinnost kraje zajišťovat dostupnost poskytování sociálních služeb na svém území v souladu se Střednědobým plánem vyplývá z § 95 zákona č. 108/2006 Sb., o sociálních službách, v platném znění.

1) Zákon č. 108/2006 Sb., o sociálních službách

Plánování sociálních služeb na úrovni Libereckého kraje vyplývá z § 95 zákona č. 108/2006 Sb., o sociálních službách. Kraj:

- a) zjišťuje potřeby poskytování sociálních služeb osobám nebo skupinám osob na svém území,*
- b) zajišťuje dostupnost informací o možnostech a způsobech poskytování sociálních služeb na svém území,*
- c) spolupracuje s obcemi, s dalšími kraji a s poskytovateli sociálních služeb při zprostředkování pomoci osobám, popřípadě zprostředkování kontaktu mezi poskytovatelem a osobou,*
- d) zpracovává střednědobý plán rozvoje sociálních služeb ve spolupráci s obcemi na území kraje, se zástupci poskytovatelů sociálních služeb a se zástupci osob, kterým jsou poskytovány sociální služby, a informuje obce na území kraje o výsledcích zjištěných v procesu plánování; při zpracování plánu kraj přihlíží k informacím obce sděleným podle § 94 písm. e) a k údajům uvedeným v registru podle § 85 odst. 5,*
- e) sleduje a vyhodnocuje plnění plánů rozvoje sociálních služeb za účasti zástupců obcí, zástupců poskytovatelů sociálních služeb a zástupců osob, kterým jsou sociální služby poskytovány,*
- f) informuje ministerstvo o plnění plánů rozvoje sociálních služeb,*
- g) zajišťuje dostupnost poskytování sociálních služeb na svém území v souladu se střednědobým plánem rozvoje sociálních služeb,*
- h) určuje síť sociálních služeb na území kraje; přitom přihlíží k informacím obcí sděleným podle § 94 písm. f).*

Liberecký kraj jako správce Základní sítě sociálních služeb Libereckého kraje při zpracování plánu úzce spolupracuje s obcemi v rámci Krajské koordinační struktury pro plánování sociálních služeb na území Libereckého kraje (dále jen „KKS“). Povinnost obcí v tomto směru vychází z tohoto legislativního rámce:

§ 92 - Obecní úřad obce s rozšířenou působností (OÚ ORP)

d) na území svého správního obvodu koordinuje poskytování sociálních služeb a realizuje činnosti sociální práce vedoucí k řešení nepříznivé sociální situace a k sociálnímu začleňování osob; přitom spolupracuje s krajskou pobočkou Úřadu práce a krajským úřadem.

a § 94, zákona č. 108/2006 Sb., o sociálních službách. Obec:

- a) zjišťuje potřeby poskytování sociálních služeb osobám nebo skupinám osob na svém území,*
- b) zajišťuje dostupnost informací o možnostech a způsobech poskytování sociálních služeb na svém území,*
- c) spolupracuje s dalšími obcemi, kraji a s poskytovateli sociálních služeb při zprostředkování pomoci osobám, popřípadě zprostředkování kontaktu mezi poskytovatelem a osobou,*
- d) může zpracovat střednědobý plán rozvoje sociálních služeb ve spolupráci s krajem, poskytovateli sociálních služeb na území obce a za účasti osob, kterým jsou poskytovány sociální služby,*
- e) spolupracuje s krajem při přípravě a realizaci střednědobého plánu rozvoje sociálních služeb kraje; za tím účelem sděluje kraji informace o potřebách poskytování sociálních služeb osobám nebo skupinám osob na území obce, o možnostech uspokojování těchto potřeb prostřednictvím sociálních služeb a o jejich dostupných zdrojích,*
- f) spolupracuje s krajem při určování sítě sociálních služeb na území kraje; za tím účelem sděluje kraji informace o kapacitě sociálních služeb, které jsou potřebné pro zajištění potřeb osob na území obce a spoluvytváří podmínky pro zajištění potřeb těchto osob.*

Zpracování Střednědobého plánu kraje vychází z principu subsidiarity, tedy sledování potřebnosti od jednotlivých lokalit – obec / obec s rozšířenou působností (dále také ORP) a to formou tvorby komunitních plánů (ideálně za celé ORP) – po sledování potřeb na úrovni celého kraje. Komunikace kraje a obcí II. a III. typu je odborně zajištěna v rámci Koordinační skupiny pro plánování sociálních služeb, na politické úrovni pak „Kolegiem obcí III. typu (K10)“ – viz schéma KKS.

Liberecký kraj si je vědom administrativní náročnosti celého systému. Součinnost obcí a kraje je ale v procesu plánování sociálních služeb klíčová. Sběr dat o potřebnosti sociálních služeb v území je kontinuálním procesem v rámci celého plánovacího období.

Další legislativní východiska:

- 1) Zákon o krajích č. 129/2000 Sb.
- 2) Zákon o obcích č. 128/2000 Sb.
- 3) Zákon č. 273/2001 Sb., o právech příslušníků národnostních menšin
- 4) Zákon č. 326/1999 Sb., o pobytu cizinců na území České republiky a o změně některých zákonů
- 5) Zákon č. 65/2017 Sb., o ochraně zdraví před škodlivými účinky návykových látek ve znění zákona č. 183/2017 Sb. a nálezů Ústavního soudu č. 81/2018 Sb., ve znění pozdějších předpisů

Strategické a analytické dokumenty

Národní

- 1) Národní strategie rozvoje sociálních služeb na rok 2016 - 2025
- 2) Strategie přípravy stárnutí společnosti 2018 - 2022
- 3) Strategie reformy psychiatrické péče
- 4) Strategie romské integrace do roku 2020 (připravuje se na období 2021-2030)
- 5) Strategie sociálního začleňování 2014 - 2020
- 6) Strategie boje proti sociálnímu vyloučení 2016 - 2020
- 7) Koncepce sociálního bydlení ČR do roku 2015 - 2025
- 8) Strategie zaměstnanosti ČR do roku 2020
- 9) Analýza sociálně vyloučených lokalit v ČR - 2015, GAC spol. s r. o.
- 10) Národní strategie prevence a snižování škod spojených se závislostním chováním 2019–2027
- 11) Akční plán realizace Národní strategie prevence a snižování škod spojených se závislostním chováním 2019 - 2021
- 12) Koncepce rodinné politiky 2017
- 13) Národní strategie ochrany práv dětí (2012)
- 14) Koncepce integrace cizinců – Ve vzájemném respektu v roce 2020
- 15) Strategie migrační politiky České republiky
- 16) Koncepce prevence a řešení problematiky bezdomovectví v ČR do roku 2020
- 17) Národní plán podpory rovných příležitostí pro osoby se zdravotním postižením na období 2015 - 2020

Krajské (dokumenty Libereckého kraje)

- 1) Strategie rozvoje Libereckého kraje 2021+
- 2) Bezpečnostní analýza Libereckého kraje za rok 2019
- 3) Rozvoj psychiatrické péče v Libereckém kraji 2016 - 2020
- 4) Krajský plán vyrovnávání příležitostí osob se zdravotním postižením 2017 - 2020
- 5) Plán protidrogové politiky Libereckého kraje na období 2019 - 2022
- 6) Výroční zpráva o realizaci protidrogové politiky Libereckého kraje za rok 2018
- 7) Zpráva o stavu romské menšiny v kraji za rok 2019
- 8) Koncepce prevence kriminality Libereckého kraje na období 2017 - 2021
- 9) Školská inkluzivní koncepce Libereckého kraje
- 10) Strategie sociálního začleňování Libereckého kraje 2021+
- 11) Strategický plán rodinné politiky Libereckého kraje 2019 - 2023

Obecní – např. Plány sociálního začleňování a jiné analýzy

- 1) Platné komunitní plány sociálních služeb v obcích
- 2) Strategický plán sociálního začleňování Frýdlantska 2018 - 2020
- 3) Strategický plán sociálního začleňování města Ralska 2018 - 2021
- 4) Strategický plán sociálního začleňování pro město Velké Hamry
- 5) Strategický plán sociálního začleňování města Nový Bor 2019 - 2021
- 6) Strategický plán sociálního začleňování města Liberec 2017 - 2019
- 7) Strategický plán sociálního začleňování města Smržovka pro období 2019 - 2021
- 8) Integrovaný plán rozvoje území Liberec – Jablonec nad Nisou 2014 - 2020
- 9) Strategie komunitně vedeného místního rozvoje pro území MAS rozvoj Tanvaldska 2016 - 2020
- 10) Místní plán inkluze LP Frýdlantsko 2019 - 2022
- 11) Koncepce sociálního bydlení statutárního města Liberec 2019 - 2022
- 12) Analýza sociálně vyloučených lokalit a ubytoven na území města Liberce
- 13) Tematický akční plán pro oblast zaměstnanosti a dluhů v Liberci 2020 - 2022
- 14) Lokální koncepce sociálního bydlení pro město Velké Hamry

1.2 Fáze procesu tvorby Střednědobého plánu

Graf 1: Fáze procesu tvorby střednědobého plánu

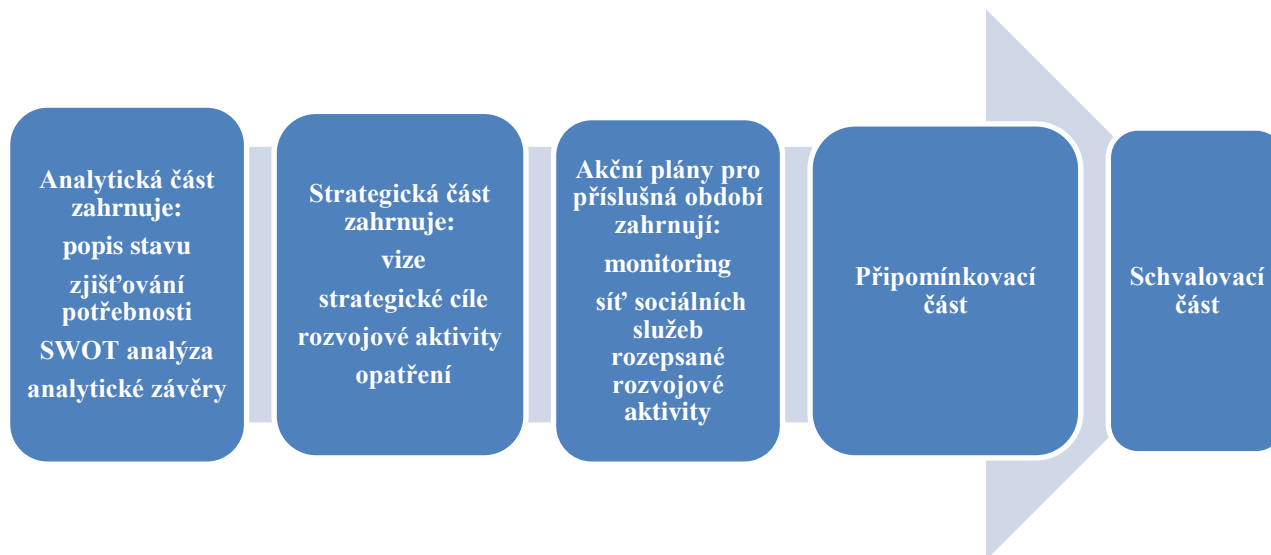

Tento strategický dokument je rozdělen do tří základních částí, a to Analytickou, Strategickou část a Prováděcí část. Dokument je případně doplňován formou Akčních plánů pro příslušná období. Při tvorbě Střednědobého plánu je zohledněn a zapracován výstup z připomínkování dokumentu ze strany laické i odborné veřejnosti (v roce 2020 korespondenční formou). Střednědobý plán je zpracován na období 3 let.

Analytická část

Podkladem pro analytickou část jsou především statistické údaje a sociodemografická data. V této části plán vychází ze zpracovaných analýz, dostupných analytických a strategických plánů území (převážně komunitních plánů). Cílem této části je především definovat celkovou situaci v kraji v oblasti uspokojení potřeb obyvatel prostřednictvím sociálních služeb a částečně mapuje i situaci v návazných službách.

Strategická část

Strategická část obsahuje klíčové návrhy na zajištění sociálních služeb, a to v návrhovém období plánu i v delším časovém výhledu. Kapitoly zařazené do této části proto jsou logicky řazeny od řešení dlouhodobé vize a systémové otázky přes definování střednědobých cílů až po konkretizaci rozvojových aktivit pro jednotlivé roky návrhového období plánu. Dále je zde zpracován finanční plán pro oblast sociálních služeb.

Prováděcí část

Hlavní úlohou a smyslem prováděcí části plánu je definice Základní sítě sociálních služeb Libereckého kraje (příloha č.3), včetně principů a funkčního řízení sítě sociálních služeb

v Libereckém kraji, včetně hlavních parametrů pro zařazování jednotlivých služeb do sítě kraje (viz Požadavky na poskytovatele sociálních služeb v rámci Krajské sítě služeb Libereckého kraje – příloha č.2) a konkretizaci jednotlivých rozvojových aktivit do opatření (Karty aktivit – příloha č.1). V této části je definována potřebná kapacita služeb, které mohou být do sítě zařazeny po splnění všech parametrů

Připomínkovácí část

Střednědobý plán prochází připomínkovacím řízením odborné i laické veřejnosti, které je následně zpracováno a jeho vypořádání zveřejněno na webových stránkách odboru sociálních věcí.

Schvalovací část

Odpovědným orgánem, který završuje celý proces tvorby Střednědobého plánu, je Zastupitelstvo Libereckého kraje.

Akční plány

Hlavní úlohou a smyslem Akčních plánů je zpřesnění či aktualizace krajské sítě a přijatých opatření, včetně pravidel a principů funkčního řízení sítě sociálních služeb v Libereckém kraji. Prostřednictvím Akčních plánů dochází k monitoringu a vyhodnocování plánu. Obsahuje konkretizaci jednotlivých rozvojových aktivit do opatření včetně jejich provázání na finance.

1.3 Krajská koordinační struktura pro plánování sociálních služeb v Libereckém kraji

V kraji je nastavena **Krajská koordinační struktura pro plánování sociálních služeb v Libereckém kraji (KKS)** a skládá se z těchto skupin:

a) **Kolegium obcí III. typu (K10)** s celokrajskou působností, v případě potřeby rozšiřováno do formátu Kolegium obcí II. a III. typu (K21). K10 je nejvyšší a největší složkou Krajské koordinační struktury a je poradním orgánem člena rady kraje odpovědného za řízení sociálního resortu Libereckého kraje. Svolává se k projednávání zásadních plánovacích dokumentů vždy před jejich projednáním v orgánech Libereckého kraje. V rámci této skupiny jsou řešena aktuální témata týkající se sociální oblasti na politické platformě.

b) **Koordinační skupina pro plánování sociálních služeb na území Libereckého kraje (KOOS)** (celokrajská působnost). Tuto skupinu tvoří zástupci obcí, v jejichž kompetenci je komunitní plánování sociálních služeb v jednotlivých územích Libereckého kraje. Skupina se setkává cca 4x za rok a jejím hlavním úkolem je přenos informací z komunitního plánování z území obcí na krajskou úroveň, dále spolupráce na monitoringu, aktualizaci a tvorbě Střednědobého plánu, zjišťování potřebnosti sociálních služeb v území, spolupráce na sestavování sítě.

c) **Odborná skupina OSV KÚLK pro plánování, sociální oblasti.** Tuto skupinu tvoří zaměstnanci odboru sociálních věcí krajského úřadu (garanti rozvojových aktivit plánu, metodici, ekonomové, registrátoři). V oblasti plánování projednává úkoly v rámci procesu střednědobého plánování rozvoje sociálních služeb v Libereckém kraji, spolupracuje při tvorbě sítě sociálních služeb a přebírá koordinační úlohu.

d) **Fokusní pracovní skupiny** (kulaté stoly). Tyto skupiny jsou svolávány v případě řešení konkrétní problematiky. Členy tak mohou být odborní pracovníci kraje, obcí, poskytovatelů či přizvaných odborníků na řešenou problematiku. Do tohoto rámce zahrnujeme i organizovaná jednání a jednotlivé dílčí komise, které řeší danou problematiku mezirezortně.

e) **Komunitní plánování sociálních služeb na území LK - organizační struktura v kompetenci obce :**

- **Územní řídicí skupina** (působnost ve spádovém území ORP – celkem 10 skupin). Územní řídicí skupina je platformou pro vzájemnou diskusi zásadních aktérů sociálních služeb. Svolává se k projednání zásadních krajských dokumentů vždy před jejich projednáním v K10 a následně v orgánech Libereckého kraje. Projednává výstupy požadavky plánů jednotlivých měst a obcí, pracovních skupin, které v daném území působí a přijímá k nim stanovisko, které pak zástupci přednesou na jednání K10.

- ***Odborné pracovní skupiny*** (působnost ve spádovém území ORP). Počet pracovních skupin může být v každém území jiný, a to v přímé závislosti na potřebách území. Složení by mělo zahrnovat zástupce všech tří částí triády (tj. zástupců zadavatelů, uživatelů a poskytovatelů). V této úrovni se řeší specifická problematika jednotlivých cílových skupin. Na této úrovni vzniká základ krajské sítě sociálních služeb.

KRAJSKÁ KOORDINAČNÍ STRUKTURA PRO PLÁNOVÁNÍ SOCIÁLNÍCH SLUŽEB NA ÚZEMÍ LIBERECKÉHO KRAJE

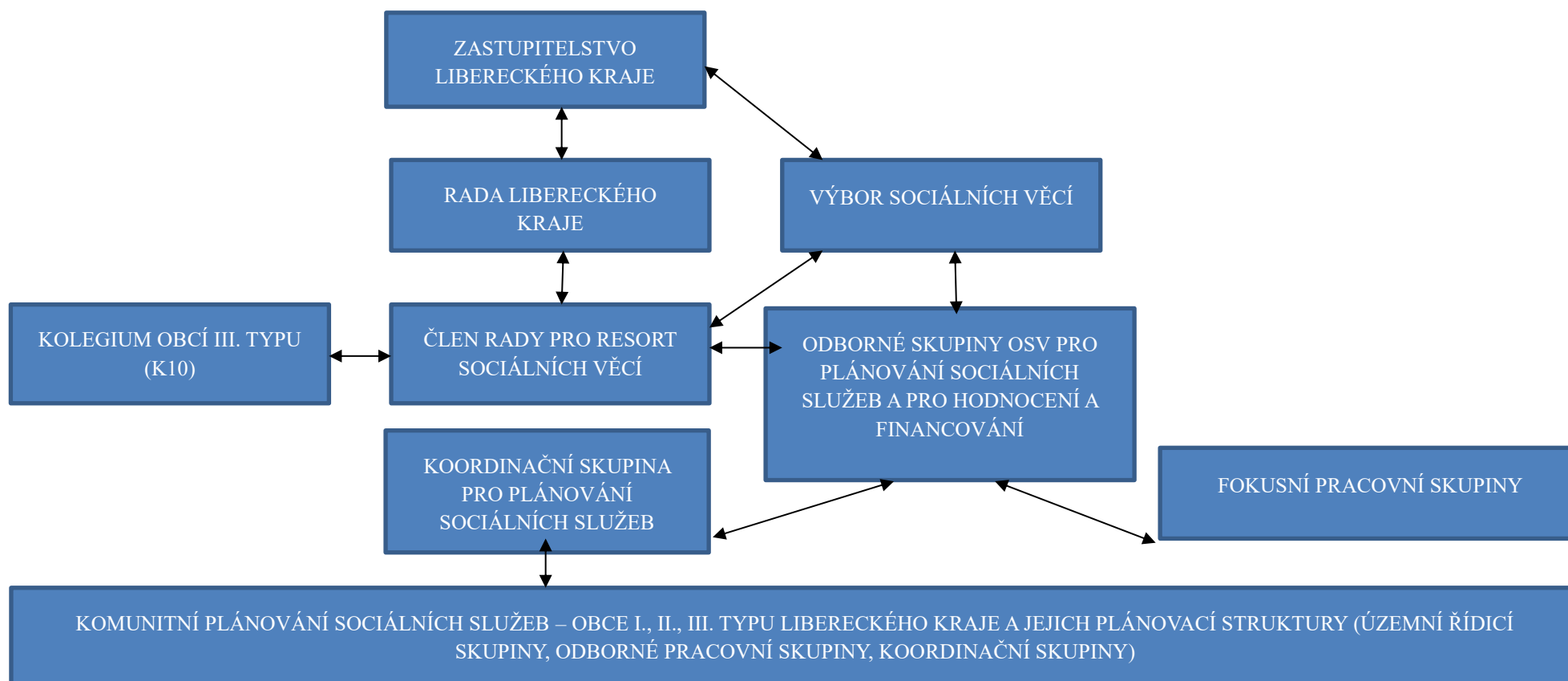

2 Analytická část

2.1 Charakteristika kraje (všeobecná data)

Informace a data v této kapitole jsou čerpána zejména ze zdrojů ČSÚ a jsou platná k únoru 2020 (uzavřený rok 2018).

2.1.1 Obecná charakteristika Libereckého kraje

Liberecký kraj ležící na severu České republiky při hranicích s Německem a Polskem sousedí na západě s Ústeckým krajem, na jihu se Středočeským krajem a na východě a jihovýchodě s Královéhradeckým krajem. Krajské město Liberec se nachází vzdušnou čarou asi 85 km na severoseverovýchod od Prahy. Liberecký kraj svojí rozlohou 3163 km² tvoří pouze 4,0 % rozlohy ČR a je (s výjimkou Prahy) **nejmenším krajem v České republice**. K 31. 12. 2018 měl Liberecký kraj celkem **442 356 obyvatel**. Průměrná hustota 139,8 obyvatel na km² převyšuje republikový průměr. Nejvyšší koncentrace obyvatel je v okresech Jablonec nad Nisou (225,1 obyvatel na km²) a Liberec (176,7 obyvatel na km²).

Populační vývoj Libereckého kraje se výrazně neodchyluje od vývoje v ostatních krajích České republiky. Obyvatelstvo má proti republikovému průměru nepatrně mladší věkovou strukturu. **Průměrný věk obyvatel kraje je 42,1 let**, což je o 0,2 let méně, než je republikový průměr. Věková skladba obyvatel je v jednotlivých oblastech kraje značně rozdílná. Zatímco na Českolipsku patří populace k nejmladším v republice, naopak na Semilsku a Turnovsku je jednou z nejstarších.

Liberecký kraj má převážně průmyslový charakter. V průběhu dvaceti let tradiční textilní průmysl ztratil své dominantní postavení, hospodářská recese v posledních letech se projevila i v průmyslu skla a bižuterie. Zpracovatelský průmysl je zaměřen na výrobu automobilů a výrobu pryžových a plastových výrobků. **Nezanedbatelnou součástí ekonomiky Libereckého kraje je cestovní ruch.** Zemědělství je pouze doplňkovým odvětvím.

Podíl nezaměstnaných osob vypočtený z podkladů Ministerstva práce a sociálních věcí ČR k 31. 12. 2018 v Libereckém kraji činil 3,18 %, tj. 5. nejvyšší hodnota v rámci mezikrajského srovnání.

Na území Libereckého kraje působí Euroregion Neisse-Nisa-Nysa, nejstarší uskupení tohoto druhu na českém území. Je euroregionem tří hraničních oblastí nacházejících se na území, kde se stýkají hranice České republiky, Spolkové republiky Německo a Polské republiky.

2.1.2 Správní členění

Liberecký kraj se skládá z 10 správních obvodů obcí s rozšířenou působností (dále jen „ORP“) a v rámci nich 21 územních obvodů pověřených obcí. V Libereckém kraji je 215 obcí.

Spádová území obcí s rozšířenou působností - základní údaje

Obvody ORP se mezi sebou výrazně liší rozlohou, počtem obyvatel i počtem v nich existujících obcí. **Rozlohou největšími obvody jsou Česká Lípa a Liberec.** Nejmenším obvodem jsou ve všech parametrech (kromě hustoty obyvatelstva) Železný Brod, velmi malý je rozlohou Jablonec nad Nisou, rozlohou i počtem obyvatel obvody Tanvald, Nový Bor a Semily. Nejvíce obyvatel žije v obvodech nejlidnatějších měst, tedy Liberec a dále České Lípy a Jablonce nad Nisou. **Nejvíce obcí přísluší do obvodů Česká Lípa a Turnov,** což je způsobeno existencí malých obcí v okolí, které neváží střediskové funkce a nemohou tedy vytvořit samostatný obvod. Největší hustotu zalidnění mají obvody Jablonec nad Nisou a Liberec.

Správní obvody obcí s rozšířenou působností

Vybrané geografické údaje správních obvodů ORP k 31. 12. 2018					
Kraj, správní obvod ORP	Rozloha v km ²	Počet obyvatel	Počet obyvatel sídla ORP	Počet obcí	z toho: se statutem města
Liberecký kraj	3 163	442 356		215	39
Česká Lípa	872	76 838	37 444	41	8
Frýdlant	349	24 496	7 531	18	4
Jablonec nad Nisou	142	56 094	45 802	11	3
Jilemnice	279	22 105	5 391	21	3
Liberec	578	144 878	104 445	28	7
Nový Bor	201	26 297	11 678	16	3
Semily	230	25 659	8 367	22	3
Tanvald	191	20 460	6 252	10	5
Turnov	247	33 347	14 334	37	2
Železný Brod	74	12 182	6 069	11	1

Zdroj dat: ČSÚ

Obrázek 1: Správní obvody ORP Libereckého kraje



2.1.3 Základní sociodemografická data a ukazatelé s dopadem do sociální oblasti

Údaje a data zde uvedená byla aktualizována a doplněna z dostupných nejaktuálnějších podkladových materiálů, zpracovaných analýz a ze statistik Českého statistického úřadu (dále jen „ČSÚ“) což v době tvorby plánu byl rok 2018. **V souvislosti s pandemií Covid-19 v prvním pololetí 2020 ještě není jasné, jak se údaje změní a ovlivní některé ukazatele.**

- **Počet obyvatel Libereckého kraje se k 31.12.2018 zvýšil na 442,3 tis (k 31.12.2017 byl 441,3 tis.)** především stěhováním, ale také přirozenou obměnou.
- **Průměrný věk obyvatel Libereckého kraje v roce 2018 činil 42,1 let** a za posledních 18 let se navýšil o 4 roky.
- **Porodnost v roce 2018 v kraji klesla na úroveň roku 2015.** Mimo manželství se v uvedeném roce narodilo 54,2% dětí. Průměrný věk matky při narození prvního dítěte vzrostl na 28,5 let a průměrný věk matky při narození dítěte na 30,5 let (roste i počet dětí narozených matkám 40+).
- **Počet sňatků** uzavřených v roce 2018 v Libereckém kraji byl 2265, což je o 139 více než v roce 2016 ale o 24 méně než v roce 2017. Dlouhodobě se zvyšuje průměrný věk snoubenců při prvním sňatku – u nevěst se zvýšil z 29,5 let v roce 2015 na 30,4 roku v roce 2018 a u ženichů z 32,3 let v roce 2015 na 32,8 roků v roce 2018. Počet rozvodů v posledních letech spíše klesá, v roce 2018 se jednalo o 1000 rozvodů.
- **Počet uchazečů o zaměstnání meziročně opět klesl a k 31. 12. 2018 byl 10 091 osob** a pracovních míst v evidenci úřadu práce bylo k uvedenému datu 11 030. ([viz mapa](#))

Statistická ročenka Libereckého kraje
Statistical Yearbook of the Liberecký Region

3. Podíl nezaměstnaných osob podle obcí v Libereckém kraji k 31. 12. 2018
(podíl dosažitelných uchazečů o zaměstnání v evidenci úřadu práce ve věku 15–64 let ze všech obyvatel ve stejném věku)
Share of unemployed persons by municipality in the Liberecký Region as at 31 December 2018
(percentage of available job applicants kept in the labour office register and aged 15–64 years in the whole population of the same age)

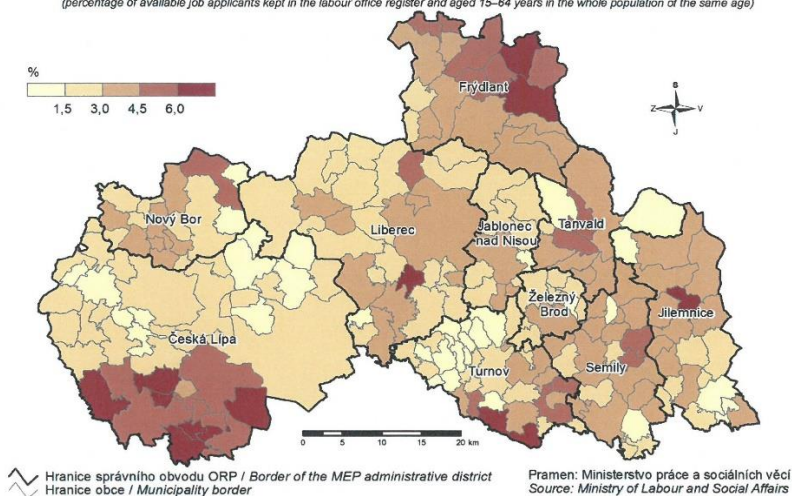

- **Mzdy v Libereckém kraji se dlouhodobě zvyšují.**
- **Počet žáků základních a mateřských škol mírně roste od roku 2011.** Úbytek studujících na středních školách se zastavil a meziročně poprvé velmi mírně narostl. **Stále klesá počet studentů vysokých škol v kraji.**
- **Počet příjemců starobních důchodů roste.** Průměrný starobní důchod byl v roce 2018 11 850 Kč (muži berou v průměru o víc než 2000 vyšší důchod než ženy). Starobních důchodců – není dokončeno
- **Kriminalita v Libereckém kraji překračuje republikový průměr.** V průběhu roku 2018 bylo registrováno 9 065 trestných činů. V přepočtu na 1 000 obyvatel kraje tak připadlo 20,5 trestných činů, což je po Hlavním městě Praze (36,6 trestných činů na 1 000 obyvatel) druhá nejvyšší hodnota mezi kraji.

Zadluženost obyvatel Libereckého kraje

Z mezikrajského srovnání vyplývá, že Liberecký kraj je se svými 12,13% obyvatel v exekuci třetím nejpředluženějším krajem v republice – data jsou čerpána z webu „Mapa exekucí“. Stejně číslo 12,13% obyvatel v exekuci má celkově i Liberec jako správní centrum kraje, čímž se dostává na 5. místo v ČR a vykazuje vyšší míru zatížení exekucemi než zbytek státu (průměr republiky je 9,7%). Zadluženost obyvatel má dopad především do sociálních služeb a týká se i seniorské problematiky. **Stoupající trend má počet exekucí na starobní důchody** (9% zadlužených jsou senioři). Do sociálních služeb sociální péče jsou přijímáni klienti, kteří nepokryjí nutné úhrady za jejich poskytnutí a jejich počet stále roste.

Podíl počtu obyvatel nad 15 let v exekuci v jednotlivých ORP Libereckého kraje

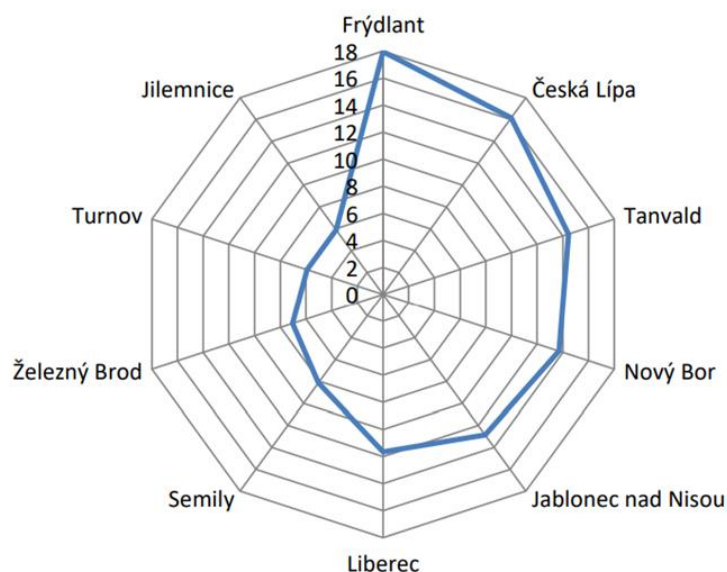

Počet obyvatel obcí s rozšířenou působností a obcí s pověřeným úřadem

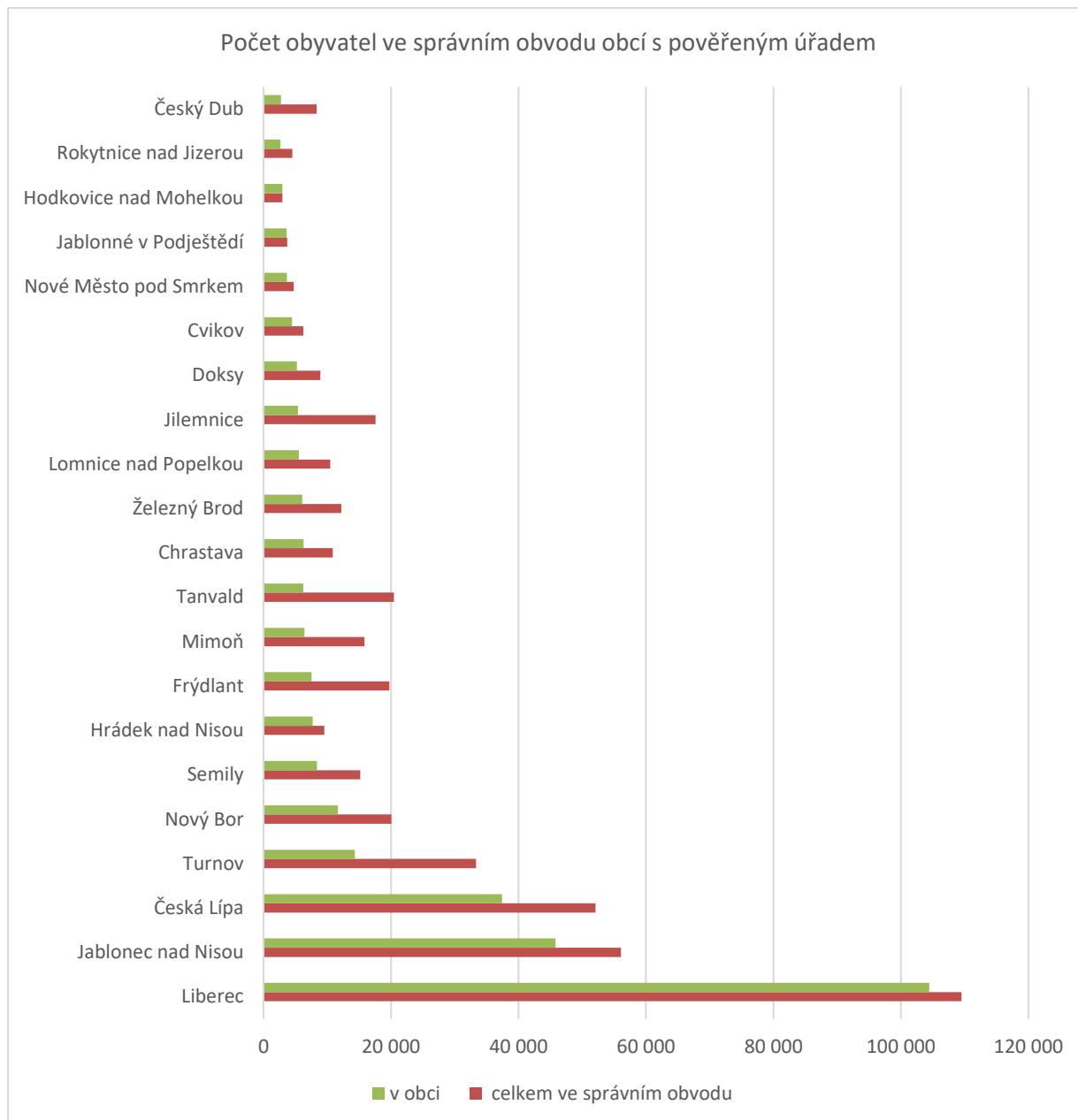

Počet obyvatel ve správním obvodu obcí s rozšířenou působností k 31. 12. 2018

Obec	Počet obcí	
Liberec	28	144878
Česká Lípa	41	76838
Jablonec nad Nisou	11	56094
Turnov	37	33347
Nový Bor	16	26297
Semily	22	25659
Frýdlant	18	24496
Jilemnice	21	22105
Tanvald	10	20460
Železný Brod	11	12182

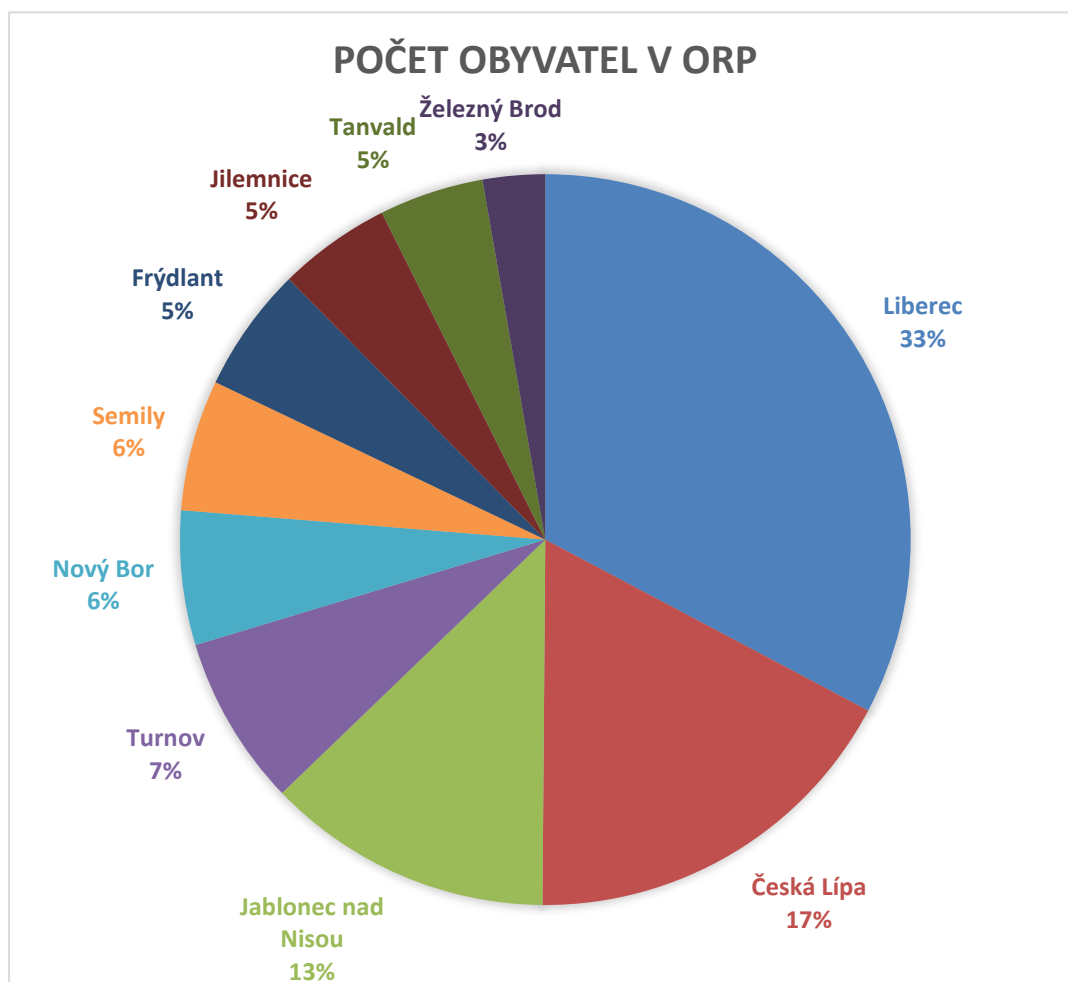

Cizinci

Počet cizinců v Libereckém kraji stoupá, a to z důvodu nedostatečného množství pracovní síly v regionu.

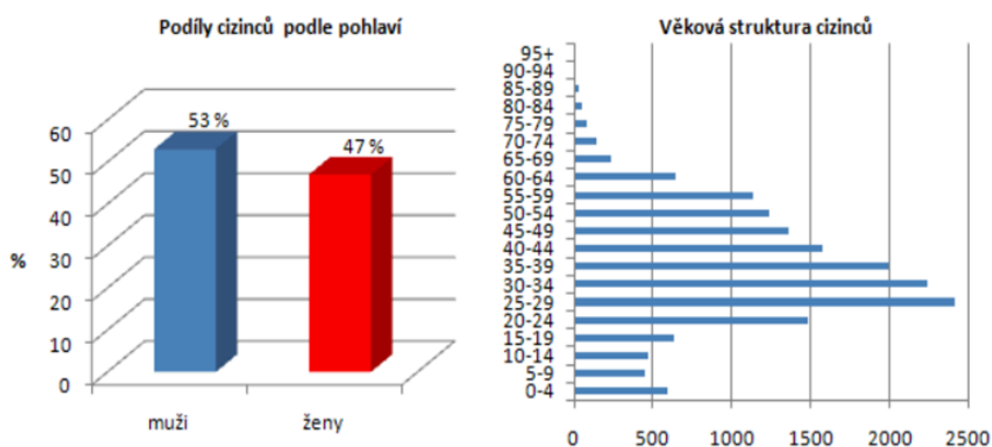

Populační vývoj

- Populační vývoj Libereckého kraje se významněji neodlišuje od vývoje České republiky, který charakterizuje především klesající porodnost a stárnutí obyvatel. Podíl seniorů na populaci kraje se stále zvyšuje. Ke konci roku 2018 vzrostl průměrný věk obyvatel Libereckého kraje o 0,2 roku a dosáhl 42,1 let.
- Trend stárnutí obyvatel potvrzuje rostoucí hodnota indexu stáří a indexu ekonomické závislosti. V rámci 215 obcí Libereckého kraje se průměrný věk v roce 2018 pohyboval od 35,9 let (obec Bohatice, okres Česká Lípa) do 55,8 let (obec Troskovice, okres Semily). Základní výsledky projekce obyvatelstva Libereckého kraje.

	2020	2025	2030	2035	2040	2045	2050
Celkem	438 903	438 005	435 928	432 708	428 702	424 408	420 098
z toho ve věku (%):							
0–14 let	15,7	14,6	13,6	13,1	13,1	13,4	13,6
15–64 let	63,6	63,0	62,7	61,9	59,7	57,0	55,8
65 a více let	20,7	22,4	23,7	25,0	27,2	29,6	30,6
Počet obyvatel ve věku 65 a více let	90 898	97 975	103 265	107 991	116 622	125 556	128 614
v tom ve věku:							
65–69 let	29 742	24 801	24 225	25 264	31 017	32 665	27 308
70–74 let	26 749	27 025	22 894	22 636	23 709	29 230	30 909
75–79 let	16 311	23 085	23 725	20 397	20 393	21 505	26 716
80–84 let	9 049	12 943	18 736	19 609	17 112	17 404	18 544
85–89 let	5 832	6 140	9 074	13 449	14 330	12 773	13 346
90 a více let	3 215	3 981	4 611	6 636	10 061	11 979	11 791
Průměrný věk (roky)	42,7	44,0	45,2	46,3	47,0	47,4	47,8
Index stáří	131,9	152,7	173,6	190,0	207,2	220,6	225,2
Index ekonomického zatížení	69,9	74,2	74,6	75,6	81,9	90,5	95,1

Zdroj: ČSÚ, *Projekce obyvatelstva v krajích ČR do roku 2050 (130052-14)*

- V roce 2018 žilo na území Libereckého kraje 87 998 osob starších 65 let, tj. 19,9% celkové populace. Index stáří byl k 31. 12. 2018 122,6 (osoby 65+/0-14) tento index stále narůstá. Výrazně odlišný je index stáří v případě mužů a žen. Ke konci roku 2018 připadalo na 100 chlapců ve věku 0-14 let 101,3 seniorů, na 100 dívek v tomto věku připadalo 145,1 seniorek.
- Index ekonomického zatížení (počet osob 0-14 a 65+ na 100 osob v produktivním věku) byl k 31. 12. 2018 56,5 to je meziročně o více než 1,3. Hodnota za Liberecký kraj byla druhá nejvyšší v ČR.
- Další nepříznivý ukazatel je, že délka dožití se v ČR stále zvyšuje, ale stagnuje délka života ve zdraví.

Délka (zdravého) dožití v Česku

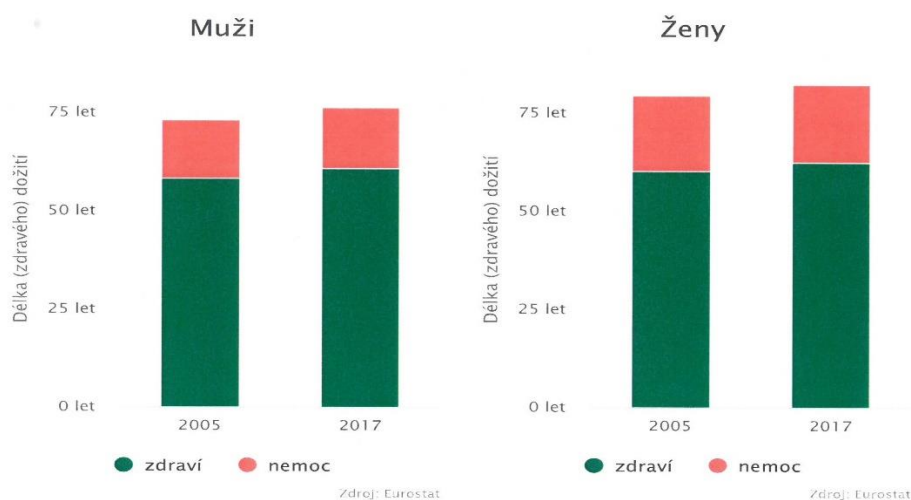

2.2 Analýza plánování v obcích v Libereckém kraji

2.2.1. Obecné informace

Plánování sociálních služeb na krajské a obecní úrovni je zakotveno v zákoně č. 108/2006 Sb., o sociálních službách ve znění pozdějších předpisů. Na rozdíl od krajské úrovně kde je plánování povinné, obce zpracovávají střednědobé plány sociálních služeb mohou. Povinností ale je spolupráce s krajem při přípravě a realizaci střednědobého plánu rozvoje sociálních služeb na území kraje a tím účelem sdělovat kraji informace o kapacitě sociálních služeb, které jsou potřebné pro osoby na území obce a zároveň spoluvytvářet podmínky pro jejich zajištění. Motivace obce je zde zřejmá – pokud bude obec chtít, aby na jejím území byly dostupné potřebné sociální služby, musí poskytnout přesné informace. Sběr těchto informací není jednorázový a vyžaduje odborné metody a postupy. Obcím v přenesené působnosti stanovuje zákon o sociálních službách rovněž povinnosti k zajištění sociální práce a koordinace sociálních služeb na území jejich správního obvodu. Aby mohli obce s rozšířenou působností splnit dané koordinační povinnosti na území, neobejdou se bez vhodného nástroje k pravidelnému získávání údajů a mapování situace. Nejeftivnější je metoda komunitního plánování v rámci které obce vytváří střednědobé plány sociálních a případně i navazujících služeb. Metoda komunitního plánování je proces, ve kterém se zpracovávají rozvojové plány, strategie a koncepce vycházející z participativních přístupů. Do procesu tvorby je vtažena, co nejširší veřejnost dané obce či lokality, pro kterou se dokumenty zpracovávají. Správně vypracovaný komunitní plán obsahuje odpovědi na důležité otázky:

- Jaké služby uživatelé potřebují
- Jaké služby na našem území máme a jaké chybí?
- Kdo z poskytovatelů může dané služby nejlépe zajistit?
- Jakým směrem se budou služby vyvíjet do budoucna?
- Jak zajistit požadovanou kvalitu služeb?
- Jaké budou náklady na služby v území a jaké zdroje je možné zajistit?

Obce mají v sociální oblasti i další kompetence, například: výkon funkce veřejného opatrovníka, výkon sociální práce na obci, výkon kurátora pro dospělé i kurátora pro děti a mládež, vydávání receptů a žádank na omamné a psychotropní látky podle zákona o návykových látkách, podílí se na uskutečňování protidrogové politiky podle platných zákonů, v případě potřeby zřizuje funkci místního protidrogového koordinátora atd.

2.2.2 Mapování plánování sociálních služeb na obcích

V červnu 2019 proběhlo v Libereckém kraji podrobné zmapování komunitních plánů na obecní úrovni v rámci projektu „Podpora procesů střednědobého plánování, síťování a financování sociálních služeb v Libereckém kraji“.

Přehled aktuálně platných komunitních plánů sociálních služeb v rámci Libereckého kraje

Obec	Název dokumentu	Území pokryté KP	Území v rámci dané ORP nepokryté KP
Liberec	Komunitní plán služeb v sociální oblasti statutárního města Liberec na období let 2018–2022	město Liberec, obce Dlouhý Most, Stráž nad Nisou, Jeřmanice, Šimonovice	Bílá, Bílý Kostel nad Nisou, Cetenov, Český Dub, Hlavice, Hodkovice nad Mohelkou, Hrádek nad Nisou, Chotyně Chrastava, Jablonné v Podještědí, Janovice v Podještědí, Janův Důl, Kryštofovo Údolí, Křižany, Liberec, Mníšek, Nová Ves, Oldřichov v Hájích, Osečná, Proseč pod Ještědem, Rynoltice, Světlá pod Ještědem, Všelibice, Zdislava
Jablonec nad Nisou	Komunitní plán sociálních a navazujících služeb Jablonecka na období 2020–2023	ORP Jablonec nad Nisou – Bedřichov, Dalešice, Jablonec nad Nisou, Janov nad Nisou, Josefův Důl, Lučany nad Nisou, Maršovice, Nová Ves nad Nisou, Pulečný, Rádlo, Rychnov u Jablonce nad Nisou	KP pokrývá celé území ORP
Nový Bor	Třetí komunitní plán sociálních služeb Svazku obcí Novoborska na období 2016–2020	Cvikov, Chotovice, Kamenický Šenov, Krompach, Kunratice u Cvikova, Mařenice, Nový Bor, Nový Oldřichov ¹ , Okrouhlá, Polevsko, Pryska, Radvanec, Skalice u České Lípy, Sloup v Čechách, Slunečná, Svojkov, Svor	KP pokrývá celé území ORP
Tanvald	2. Komunitní plán sociálních služeb Mikroregionu Tanvaldsko ² 2016–2020	ORP Tanvald – Albrechtice v Jizerských horách, Desná, Harrachov, Jiřetín pod Bukovou, Kořenov, Plavy, Smržovka, Tanvald, Velké Hamry, Zlatá Olešnice	KP pokrývá celé území ORP

Obec	Název dokumentu	Území pokryté KP	Území v rámci dané ORP nepokryté KP
Jilemnice	Komunitní plán rozvoje sociálních služeb na Jilemnicku 2018–2026	Jilemnice, Benecko, Bukovina u Čisté, Čistá u Horek, Horka u Staré Paky, Horní Branná, Jestřábí v Krkonoších, Kruh, Levínská Olešnice, Martinice v Krkonoších, Mříčná, Peřimov, Poniklá, Roztoky u Jilemnice, Studenec, Svojek, Víchová nad Jizerou, Vítkovice	Jablonec nad Jizerou Paseky nad Jizerou Rokytnice nad Jizerou
Frýdlant	2. Komunitní plán sociálních služeb mikroregionu Frýdlantsko na období 2020–2023	ORP Frýdlant – Frýdlant, Bílý Potok, Bulovka, Černousy, Dětrichov, Dolní Řasnice, Habartice, Hejnice, Heřmanice, Horní Řasnice, Jindřichovice pod Smrkem, Krásný Les, Kunratice, Lázně Libverda, Nové Město pod Smrkem, Pertoltice, Raspenava, Višňová	KP pokrývá celé území ORP
Turnov	Komunitní plán sociálních služeb regionu Turnovsko pro rok 2018 Komunitní plán sociálních služeb regionu Turnovsko 2019–2021	ORP Turnov – Čtveřín, Frýdštejn, Holenice, Hrubá Skála, Jenišovice, Kacanovy, Karlovice, Klokočí, Kobyly, Ktová, Lažany, Loučky, Malá Skála, Mírová pod Kozákovem, Modřišice, Ohrazenice, Olešnice, Paceřice, Pěňčín, Přepere, Příšovice, Radimovice, Radostná pod Kozákovem, Rakousy, Rovensko pod Troskami, Soběslavice, Svijanský Újezd, Svijany, Sychrov, Tatobity, Troskovice, Turnov, Vlastibořice, Všeň, Vyskeř, Žďárek, Žernov	KP pokrývá celé území ORP
Železný Brod	Komunitní plán sociálních služeb Železnobrodská 2018–2023	ORP Železný Brod – Držkov, Jílové u Držkova, Koberovy, Líšný, Loužnice, Pěňčín, Radčice, Skuhrov, Vlastiboř, Zásada, Železný Brod	KP pokrývá celé území ORP

Obec	Název dokumentu	Území pokryté KP	Území v rámci dané ORP nepokryté KP
Česká Lípa	Komunitní plán sociálních služeb na území města Česká Lípa 2016–2020	město Česká Lípa	Bezděz, Blatce, Blíževedly, Bohatice, Brniště, Doksy ³ , Dubá, Dubnice ⁴ , Hamr na Jezeře ⁵ , Holany, Horní Libchava, Horní Police, Chlum, Jestřebí, Kozly, Kravaře, Kvítkov, Luka, Mimoň ⁶ , Noviny pod Ralskem, Nový Oldřichov, Okna, Pertoltice pod Ralskem, Provodín, Ralsko ⁷ , Skalka u Doks, Sosnová, Stráž pod Ralskem ⁸ , Stružnice, Stvolínky, Tachov, Tuhaň, Velenice, Velký Valtinov, Volfartice, Vrchovany, Zahrádky, Zákupy, Žandov, Ždírec
Semily	Komunitní plán sociálních služeb ORP Semily 2016–2020	ORP Semily – Bělá, Benešov u Semil, Bozkov, Bradlecká Lhota, Bystrá nad Jizerou, Háje nad Jizerou, Chuchelna, Jesenný, Košťálov, Libštát, Lomnice nad Popelkou, Nová Ves nad Popelkou, Příkrý, Roprachtice, Roztoky u Semil, Semily, Slaná, Stružinec, Syřenov, Veselá, Vysoké nad Jizerou, Záhoří	KP pokrývá celé území ORP
Doksy	Komunitní plán sociálních služeb města Doksy 2016–2020	město Doksy	nerelevantní
Mimoň	Komunitní plán sociálních služeb města Mimoň na období 2016–2020	město Mimoň	nerelevantní
Stráž pod Ralskem Hamr na Jezeře Dubnice	Komunitní plán sociálních služeb na území města Stráž pod Ralskem, obcí Hamr na Jezeře a Dubnice 2016–2020	město Stráž pod Ralskem, obce Hamr na Jezeře a Dubnice	nerelevantní
Ralsko	Komunitní plán sociálních služeb města Ralsko – Aktualizace a doplnění pro období 2016–2020	město Ralsko	nerelevantní

1 Obec Nový Oldřichov spadá do správního obvodu ORP Česká Lípa.

2 Součástí Mikroregionu Tanvaldsko je obec Zásada, která patří pod ORP Železný Brod, a dále obec Josefiv Důl, která patří pod ORP Jablonec nad Nisou. Obě obce spadají pod komunitní plánování příslušné ORP.

3 Obec Doksy má vlastní komunitní plán

4 Obec Dubnice komunitně plánuje společně s obcemi Stráž pod Ralskem a Hamr na Jezeře

5 Obec Hamr na Jezeře komunitně plánuje společně s obcemi Stráž pod Ralskem a Dubnice

6 Obec Mimoň má vlastní komunitní plán

7 Obec Ralsko má vlastní komunitní plán

8 Obec Stráž pod Ralskem komunitně plánuje společně s obcemi Dubnice a Hamr na Jezeře

Jako pozitivní lze vnímat, že ORP považují komunitní plánování za efektivní nástroj pro řešení sociální problematiky při plánování sociálních služeb pro své občany. Komunitní plánování dále pro ORP není novým procesem, tvorbou komunitního plánu již prošly opakovaně. Přesto ORP samy vnímají potřebu komunitní plány dále zkvalitňovat, aby byly funkčními rozvojovými dokumenty. Většina obcí nemá koordinátora sociálních služeb na plný úvazek, ale jde o funkci kumulovanou a často jí je pověřen pracovník, který má jen velmi málo prostoru tuto agendu řešit. **Je také důležité si uvědomit, jakou matici znalostí, dovedností a schopností potřebuje pracovník který koordinuje sociální služby a vytváří koncepční materiály.**

V rámci Libereckého kraje komunitně plánují sociální služby všechny obce s rozšířenou působností (obce III. typu), pouze 7 z nich ale plánuje pro celé území ORP. Město Česká Lípa má svůj plán zpracovaný pouze pro správní území obce, města Jilemnice a Liberec plánují jen na části svého území ORP. 6 obcí II. a I. typu, které spadají do správního území ORP Česká Lípa mají vlastní komunitní plány. **To znamená, že část obcí I. typu není začleněno do žádného komunitního plánu.** Dvě nejlidnatější ORP (Liberec a Česká Lípa) nemají plány pokryté celé území.

Komunitní plány sociálních služeb mají různý časový horizont. Většina plánuje v delším časovém horizontu 5 let, některé jsou dokonce delší. Vzhledem k tomu nejsou časově v souladu se střednědobým plánem kraje. V roce 2020 bude končit platnost devíti komunitních plánů a v současné chvíli je v zemi výjimečný stav z důvodu pandemie COVID-19 a nelze vést přímá jednání se zástupci obcí. Proto zde neuvádíme rozvojové aktivity jednotlivých plánů, ale je z nich a zejména navazujících akčních plánů čerpáno v návrhové části.

Obecní komunitní plány pracují většinou s následujícími cílovými skupinami. Pracují s logickými shluky cílových skupin, pro které řeší konkrétní opatření:

- **senioři** (ve specifikaci senioři se sníženou soběstačností z důvodu věku, senioři se zdravotním postižením, senioři s neurodegenerativním onemocněním – Alzheimerova choroba a ostatní demence, osoby v terminálním stádiu),
- **osoby se zdravotním postižením** (osoby s chronickým duševním onemocněním, osoby s chronickým onemocněním, osoby s kombinovaným postižením, osoby s mentálním postižením, osoby s tělesným postižením, osoby se sluchovým postižením, osoby

se zrakovým postižením, osoby s jiným zdravotním postižením, osoby s poruchou autistického spektra, osoby s poruchou autistického spektra se zdraví ohrožujícím chováním, osoby s nemocí CNS),

- **děti, mládež a rodiny** (děti a mládež ve věku do 26 let ohrožené společensky nežádoucími jevy, rodiny s dítětem s chronickým duševním onemocněním, poruchou autistického spektra (dále PAS) nebo jiným postižením, rodiny žijící v sociálně vyloučených místech, rodiny s finančními problémy, rodiny ohrožené společensky a sociálně nežádoucími jevy, rodiny pocházející z jiného sociokulturního prostředí, pečující rodiny, matky s dětmi v tísní),
- **osoby ohrožené sociálním vyloučením** (osoby žijící v sociálně vyloučených místech, osoby bez přístřeší, osoby v krizi, osoby, které vedou rizikový způsob života nebo jsou tímto způsobem života ohroženi, osoby ohrožené užíváním návykových látek a patologiemi, např. gamblerstvím, národnostní menšiny a cizinci ad.).

Struktura, kvalita a srozumitelnost jednotlivých dokumentů je velmi odlišná. V některých dokumentech najdeme podrobně zpracovaná opatření včetně vazby na financování a další strategické dokumenty a výstupy jsou jasně měřitelné. Jiné dokumenty nejsou správně strukturované, zahrnují cíle a opatření které jsou příliš obecné (těžko měřitelné), nerealizovatelné, zaměňují či směšují některé pojmy. Z toho pramení i velmi různá úroveň spolufinancování sociálních služeb obcemi. Někde najdeme jasná pravidla dotačních programů provázaných na komunitní plánování, jinde je financování propojené s plánováním pouze částečně nebo nelze logickou spojnici najít.

2.2.3 Řízení a koordinace sítě sociálních služeb

Jelikož Liberecký kraj vychází z faktu, že komunikace na místní úrovni je ta prvotní (klient má potřebu – řeší svou sociálně nepříznivou situaci v místě svého bydliště), je v celém systému plánování sociálních služeb nutné/nezbytné zajistit komunikaci mezi obcemi I. a II. stupně s návazností komunikace obce II. a III. stupně, a to (ideálně) formou komunitního plánování. Na úrovni celého Libereckého kraje tento systém navazuje na „Krajskou koordinační strukturu pro plánování sociálních služeb na území Libereckého kraje“. Liberecký kraj si je vědom administrativní náročnosti celého systému, součinnost obcí a kraje je ale v procesu plánování sociálních služeb klíčová (sběr dat o potřebnosti sociálních služeb v území). **Základní síť sociálních služeb Libereckého kraje je stanovena Střednědobým plánem rozvoje sociálních služeb Libereckého kraje.** Síť sociálních služeb Libereckého kraje má být souhrnem jednotlivých „Sítí sociálních služeb každé ORP“. V rámci každé ORP je dána i tzv. regionalita (působnost) jednotlivých poskytovatelů. Vytvořit souhrn sítí sociálních služeb všech ORP je vzhledem k nesrovnatelnosti a neúplnosti jednotlivých plánů v území v tuto chvíli nereálné.

Krajský úřad systematicky podporuje komunitní plánování na úrovni obcí. V rámci projektu „Podpora procesů střednědobého plánování, síťování a financování sociálních služeb v Libereckém kraji“ ukončeném v roce 2019, realizoval podpůrné aktivity především zpracování metodiky pro obce k metodám zjišťování potřebných kapacit sociálních služeb v území, dále financování sociálních služeb na úrovni většího územního celku (ORP, svazek obcí, mikroregion atd.). V letech 2020-2021 poskytuje Liberecký kraj dotaci na podporu procesu komunitní plánování obcí.

Ze zpracované analýzy vyplynulo několik okruhů témat, na které bude potřeba se i nadále zaměřit:

- Metodická podpora, sjednocení terminologie a logické a srozumitelné struktury komunitních plánů
- Iniciovat provázanost a kompatibilitu obecních plánů sociálních služeb a dalších strategických dokumentů na úrovni obce i kraje
- Podpora pokrytí všech obcí procesem plánování sociálních služeb
- Další podpora transparentního spolufinancování sociálních služeb ze strany obcí

Pro vstup do sítě sociálních služeb Libereckého kraje jsou stanovovány parametry. Pokud je poskytovatel sociálních služeb splní, Liberecký kraj mu vystavuje tzv. „Pověření k poskytování služeb v obecném hospodářském zájmu“ a stanovuje tzv. „Vyrovnávací platbu“, tzn. maximální finanční podporu z veřejných finančních prostředků určených na zajištění sociálních služeb – základních činností – viz § 35, zákona č. 108/2006 Sb., o sociálních službách, dle daného typu služby (§ 37 - § 53 a § 54 - § 70 zákona). Pokud poskytovatel toto pověření vydané Libereckým krajem nemá a obec přesto chce, aby tento poskytovatel na jeho území působil, sama obec vydává pověření a je odpovědná za jeho financování.

Kraj zajišťuje dostupnost poskytování sociálních služeb na svém území v souladu s Střednědobým plánem, resp. Akčním plánem a přihlíží k podnětům od obcí a k celkovému nastavení sociálních služeb v kraji a ke svým prioritám.

Každoročně kraj vyzývá obce s rozšířenou působností k předání podnětů k rozšíření potřebných kapacit sítě.

OSV Krajského úřadu Libereckého kraje má v současné době vytvořený systém řízení a koordinace sítě sociálních služeb. Tento proces se stále vyvíjí na základě praktického ověření jak parametrů sítě v praxi, tak i spoluprací s jednotlivými obcemi a regiony. V současné době v praxi Liberecký kraj využívá pro řízení procesů Základní síť Krajský informační systém sociálních služeb Libereckého kraje (aplikaci KISSOS). Systém je rozšiřován dle potřeb procesu řízení.

2.3 Analýza poskytovaných služeb a cílových skupin

2.3.1 Přehled poskytovatelů sociálních služeb a zařízení v LK

Kompletní přehled všech sociálních služeb a poskytovatelů sociálních služeb v Libereckém kraji je uveden v Katalogu sociálních služeb Libereckého kraje včetně základních informací o jejich činnosti (<https://socialnisluzbylk.cz>) a dále v Registru poskytovatelů sociálních služeb, které vede MPSV (<https://www.mpsv.cz/web/cz/registr-poskytovatelu-sluzeb>). Sociální služby zařazené v Základní síti jsou uvedeny v Akčním plánu pro příslušný rok a dále v systému KISSOS.

2.3.2 Analýza uživatelů sociálních služeb

V této části analýzy se vychází z dat vykázaných za skutečnost let 2014 - 2018 poskytovateli sociálních služeb. Sociální služby jsou členěny do základních skupin – **služby sociální péče**, které napomáhají osobám zajistit jejich fyzickou a psychickou soběstačnost, **služby sociální prevence** napomáhají zabránit sociálnímu vyloučení a překonání nepříznivé sociální situaci. **Odborné sociální poradenství** se pak zaměřuje na činnosti přispívající k řešení nepříznivé sociální situaci prostřednictvím odborného sociálního poradenství.

Vývoj počtu uživatelů sociálních služeb v období 2015 – 2018

Vykázaný počet uživatelů v roce	2015	2016	2017	2018	CELKEM
CELKEM	25 925	26 554	26 150	27 915	106 544
• služby sociálního poradenství	9 580	10 644	10 048	11 566	41 838
• služby sociální péče	7 220	8 034	8 081	7 972	31 307
• služby sociální prevence	9 125	7 876	8 021	8 377	33 399

Pozn. Data v tabulce jsou bez uživatelů služby dle § 41 ZSS - tísňová péče a dle § 55 ZSS - telefonická krizová pomoc, důvodem je, že statistické údaje těchto služeb ovlivňují celkové výsledky a jsou započítáni i klienti mimo LK

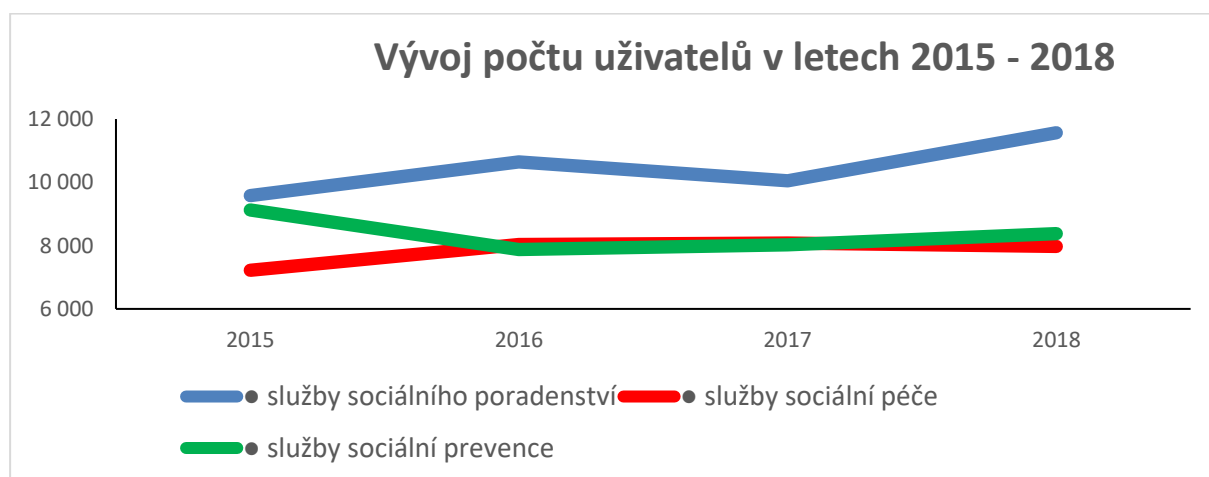

Nevyšší nárůst klientů je vidět v rámci odborného sociálního poradenství (o cca 2000 klientů mezi lety 2015 a 2018), počty klientů služeb péče i prevence v letech 2016 – 2018 jsou bez většího výkyvu.

Přehled počtu uživatelů z LK v roce 2018 dle druhu sociální služby

Skupina služeb	Druh sociální služby dle zák. č. 108/2006 Sb., v pl. znění	2018
péče	Celkem	7 704
	§39 - Osobní asistence	500
	§40 - Pečovatelská služba	3 873
	§41 - Tísňová péče	81
	§42 - Průvodcovské a předčitatelské služby	14
	§43 - Podpora samostatného bydlení	136
	§44 - Odlehčovací služby	494
	§45 - Centra denních služeb	177
	§46 - Denní stacionáře	204
	§47 - Týdenní stacionáře	45
	§48 - Domovy pro osoby se zdravotním postižením	281
	§49 - Domovy pro seniory	1 127
	§50 - Domovy se zvláštním režimem	617
	§51 - Chráněné bydlení	115
	§52 - Sociální služby poskytované ve zdravotnických zařízeních ústavní péče	40
poradenství	Celkem	11 107
	§37 - Odborné sociální poradenství	11 107
prevence	Celkem	11 667
	§54 - Raná péče	241
	§55 - Telefonická krizová pomoc	4 120
	§56 - Tlumočnické služby	113
	§57 - Azylové domy	231
	§58 - Domy na půl cesty	30
	§59 - Kontaktní centra	1 128
	§60a - Intervenční centra	107
	§61 - Nízkoprahová denní centra	337
	§62 - Nízkoprahová zařízení pro děti a mládež	1 519
	§63 - Noclehárny	177
	§64 - Služby následné péče	45
	§65 - Sociálně aktivizační služby pro rodiny s dětmi	692
	§66 - Sociálně aktivizační služby pro seniory a osoby se zdravotním postižením	256
	§67 - Sociálně terapeutické dílny	141
	§68 - Terapeutické komunity	10
	§69 - Terénní programy	1 948
§70 - Sociální rehabilitace	572	

Počty uživatelů sociálních služeb v Libereckém kraji dle cílových skupin v roce 2018

Počty uživatelů v této tabulce jsou včetně uživatelů mimo Liberecký kraj

cílová skupina	
senioři	5903
senioři se zdravotním postižením	2111
senioři trpící neurodegenerativními onemocněními (osoby s ALZ a jinými typy demencí)	983
osoby s chronickým duševním onemocněním	3037
osoby s chronickým onemocněním	431
osoby s kombinovaným postižením	642
osoby s mentálním postižením	505
osoby s tělesným postižením	1285
osoby se sluchovým postižením	227
osoby se zrakovým postižením	308
osoby s poruchami autistického spektra	748
osoby v terminálním stádiu	87
děti a mládež ve věku do 26 let ohrožené společensky nežádoucími jevy	2056
osoby do 26 let věku opouštějící školská zařízení pro výkon ústavní péče	20
rodiny s dítětem / dětmi	3959
oběti domácího násilí	286
oběti obchodu s lidmi	0
oběti trestné činnosti	114
osoby komerčně zneužívané	12
osoby bez přístřeší	1184
osoby žijící v sociálně vyloučených komunitách	559
osoby, které vedou rizikový způsob života nebo jsou tímto způsobem života ohroženy	899
pachatelé trestné činnosti	57
osoby v krizi	5357
etnické menšiny	150
migranti a azylantí	159
osoby ohrožené závislostí nebo závislé na návykových látkách a patologickým hráčstvím	3051
osoby s jiným zdravotním postižením	0
osoby s chronickým onemocněním mozkomíšním a degenerativním postižením	0
rodiny s dítětem / dětmi s PAS	225
osoby se závažným chronickým duševním onemocněním (SMI – psychózy, schizofrenní onemocnění, bipolární poruchy, schizoafektivní poruchy, apod.)	56
osoby s poruchami autistického spektra se zdravím ohrožujícím chováním	34
osoby s dluhy	676
celkem	35121

Vykázaný počet uživatelů v roce 2018 (bez uživatelů služby dle § 41 ZSS - tísňová péče a dle § 55 ZSS - telefonická krizová pomoc)	Uživatelé z Libereckého kraje	Uživatelé mimo Liberecký kraj
CELKEM	26 277	1 638



Vykázaný počet uživatelů v roce 2018	Uživatelé z Libereckého kraje	Uživatelé mimo Liberecký kraj
CELKEM	30 478	4 643

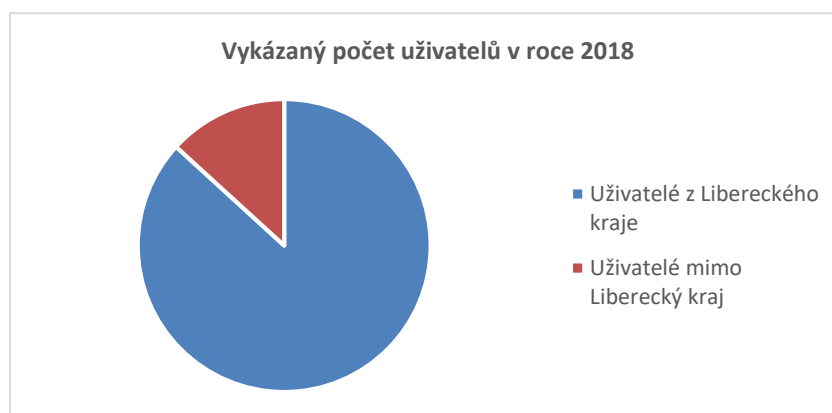

Přehled počtu uživatelů z LK všech sociálních služeb v roce 2018 dle ORP

	Železný Brod	Semily	Frýdlant	Česká Lípa	Turnov	Jablonec nad N.	Tanvald	Liberec	Nový Bor	Jilemnice	celkem
Poradenství	144	319	205	1289	455	1873	269	5618	785	150	11107
Péče	207	528	363	1259	714	765	286	2681	456	445	7704
Prevence	162	324	678	1538	485	1667	354	5864	417	178	11667

Dále jsou uvedeny grafy na jednoduché srovnání poměrného zastoupení služeb v jednotlivých ORP. Pro doplnění je zde i graf poměrného počtu obyvatel počtu obyvatel jednotlivých ORP v Libereckém kraji.

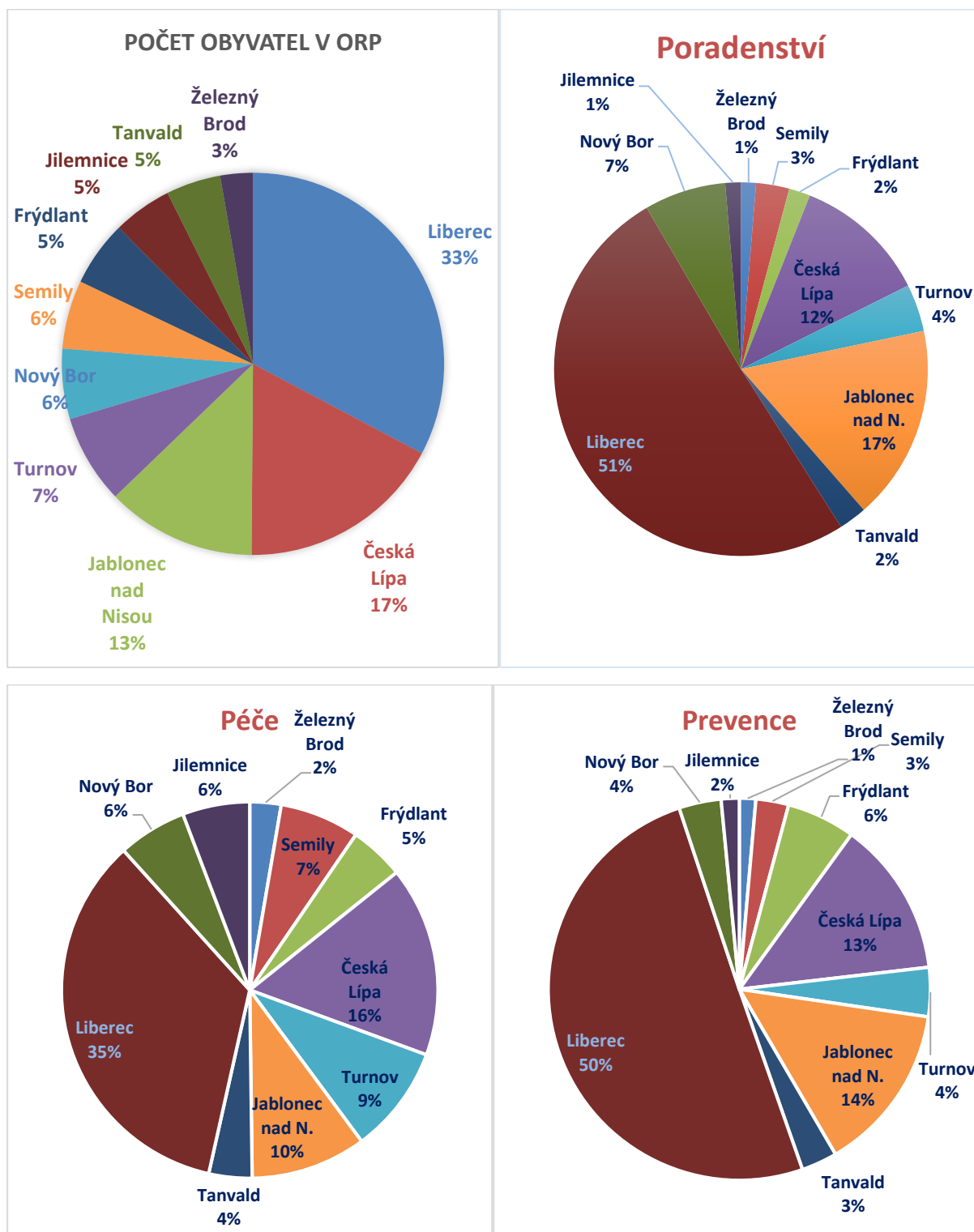

Podíl II.-IV. stupně závislosti u služeb sociální péče (v %)

Podíl II.-IV. stupně závislosti v %	2017	2018
CELKEM	66%	68%
§39 - Osobní asistence	82%	78%
§40 - Pečovatelská služba	48%	48%
§41 - Tísňová péče	22%	49%
§42 - Průvodcovské a předčitatelské služby	100%	100%
§43 - Podpora samostatného bydlení	9%	14%
§44 - Odlehčovací služby	86%	91%
§45 - Centra denních služeb	79%	88%
§46 - Denní stacionáře	80%	83%
§47 - Týdenní stacionáře	86%	96%
§48 - Domovy pro osoby se zdravotním postižením	98%	98%
§49 - Domovy pro seniory	93%	92%
§50 - Domovy se zvláštním režimem	95%	93%
§51 - Chráněné bydlení	86%	81%
§52 - Sociální služby poskytované ve zdravotnických zařízeních ústavní péče	91%	98%

2.3.3 Analýza počtu úvazků v přímé péči

Přehled počtu úvazků pracovníků v přímé péči v síti sociálních služeb v LK v letech 2017 – 2019

Počet úvazků v přímé péči	01.01.2017	01.01.2018	01.01.2019
CELKEM	1 875	1 962	1 991
• služby sociálního poradenství	38	44	44
• služby sociální péče	1 631	1 644	1 661
• služby sociální prevence	205	274	286

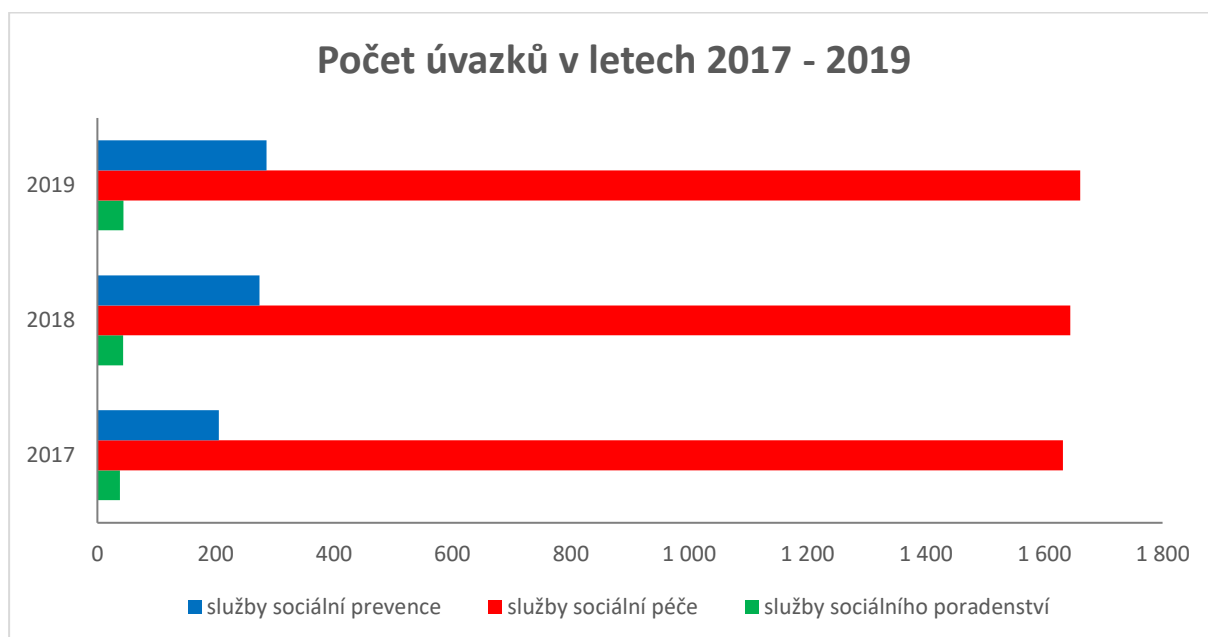

Podle údajů vidíme mírný nárůst počtu úvazků pracovníků v přímé péči ve službách péče a prevence, sociálních službách. Služby odborného sociálního poradenství vykazují nárůst počtu klientů mezi lety 2017 – 2018 což koresponduje s poměrným nárůstem počtu úvazků k 1. 1. 2018.

Následující podkapitola demonstruje personální náročnost poskytovaných sociálních služeb z hlediska zajištění kapacity dané služby, a to za rok 2018.

Struktura vykazovaných pracovníků:

- sociální pracovníci 408,1 osoba
- pracovníci v sociálních službách 2 637,83 osoby
- zdravotničtí pracovníci 294,02 osoby
- pedagogičtí pracovníci 15 osob
- manželští a rodinní poradci a další odborní pracovníci 34 osoby
- další odborní pracovníci, kteří přímo poskytují sociální služby 88 osob

Hodnoty jsou vyjádřeny jak v absolutních počtech pracovníků přímé i nepřímé péče, tak ve výši přepočtených úvazků a hodin (viz následující tabulka).

Co se týče personálních požadavků, za nejnáročnější lze označit služby sociální péče, konkrétně služby § 39 Osobní asistence, § 40 Pečovatelská služba, § 44 Odlehčovací služby, § 48 Domovy pro osoby se zdravotním postižením, § 49 Domovy pro seniory, § 50 Domovy se zvláštním režimem. To je dáno jak vysokým počtem uživatelů jako takových, tak i nepřetržitým provozem potřebným k zajištění služby.

Struktura pracovníků v sociálních službách vykázaná za rok 2018

Sociální služba	Celkový počet uživatelů služeb v roce 2018	Sociální pracovníci – počet osob	Pracovníci v sociálních službách – počet osob	Zdravotnických pracovníci – počet osob	Pedagogických pracovníci – počet osob	Manželští a rodinní poradci a další odborní pracovníci – počet osob	Další odborní pracovníci, kteří přímo poskytují sociální služby – počet osob	Pracovníci v přímé péči – počet osob	Pracovníci v přímé péči – hodiny	Pracovníci v přímé péči – průměrné přepočtené úvazky	Ostatní pracovníci celkem – průměrné přepočtené úvazky
§ 37 Sociální poradenství	11 107	54	21	1	2	28	17	123	69049,53	41,08	11,18
§ 39 Osobní asistence	500	23	189	0	0	0	0	212	211066,04	118,63	11,91
§ 40 Pečovatelská služba	3 873	51	365,5	2	0	0	0	418,5	500635,51	290,26	61,54
§ 41 Tísňová péče	81	3	6	0	0	0	0	9	11984	5	1,53
§ 42 Průvodcovské a předčítatelské služby	14	2	3	0	0	0	0	5	1277	0,69	0,15
§ 43 Podpora samostatného bydlení	136	9	48	0	0	0	1	58	36171,1	20,12	4,76
§ 44 Odlehčovací služby	494	27	277	16	1	0	0	321	90764,6	55,33	13,71
§ 45 Centra denních služeb	177	9	62	1	1	0	0	73	74838,66	43,93	12,65
§ 46 Denní stacionáře	204	11	63	8	2	0	4	88	70830,25	41,29	11,34
§ 47 Týdenní stacionáře	45	5	50	16	1	0	2	74	55644,82	33,28	13,82
§ 48 Domovy pro osoby se zdravotním postižením	281	15,5	301,95	16,02	3	0	1	337,47	445031,44	268,12	74,92
§ 49 Domovy pro seniory	1 127	32,24	455,96	143,96	0	0	5	637,16	768538,28	452,29	203,04
§ 50 Domovy se zvláštním režimem	617	19,76	381,62	81,04	0	0	4	486,42	528770,24	313,56	134,54
§ 51 Chráněné bydlení	115	8,5	73,8	1	0	0	1	84,3	78652	44,06	8,47
§ 52 Sociální služby poskytované ve zdravotnických zařízeních lůžkové péče	40	3	8	5	0	0	21	37	9407	7,13	0,5
§ 54 Raná péče	241	17	0	0	0	1	3	21	16990	8,54	2,3
§ 55 Telefonická krizová pomoc	4 120	21	0	0	0	0	0	21	11307	6,12	1
§ 56 Tlumočnické služby	113	2	5	0	0	0	2	9	3653,15	1,95	0,07
§ 57 Azylové domy	231	17	43	0	0	0	1	61	70318,22	38,98	9,28

§ 58 Domy na půl cesty	30	3	3	0	1	0	0	7	8401,8	5,06	1,21
§ 59 Kontaktní centra	1 128	3	7	0	0	0	0	10	12467,5	7,04	1,52
§ 60a Intervenční centra	107	3	0	0	0	0	0	3	3193	1,83	0,6
§ 61 Nízkoprahová denní centra	337	2	11	0	0	0	0	13	12658,5	6,15	1,58
§ 62 Nízkoprahová zařízení pro děti a mládež	1 519	24	69	0	0	0	5	98	94017,7	54,33	7,15
§ 63 Noclehárny	177	1	16	0	0	0	0	17	8685	4,4	1,01
§ 64 Služby následné péče	45	4	0	1	0	2	0	7	3582,01	1,95	1,2
§ 65 Sociálně aktivizační služby pro rodiny s dětmi	692	44	35	0	1	1	11	92	77117,1	44,49	5,72
§ 66 Sociálně aktivizační služby pro seniory a osoby se zdravotním postižením	256	10	20	0	2	0	8	40	14978,6	7,71	1,65
§ 67 Sociálně terapeutické dílny	141	7,1	40	0	0	0	2	49,1	39123	22,97	6,34
§ 68 Terapeutické komunity	10	7	4	1	0	2	0	14	14575,68	8,35	2,6
§ 69 Terénní programy	1 948	19	46	1	0	0	0	66	69345,32	35,37	8,29
§ 70 Sociální rehabilitace	572	23	33	0	1	0	0	57	54857,77	29,78	5,81

2.3.4 Přehled počtu lůžek v Základní síti sociálních služeb v LK a jejich mezikrajské srovnání

Přehled počtu lůžek v Základní síti sociálních služeb v LK v letech 2017 – 2019

Počet lůžek	01.01.2017	01.01.2018	01.01.2019
CELKEM	2 264	2 272	2 272
• služby sociální péče	1 952	1 969	1 969
• služby sociální prevence	312	303	303

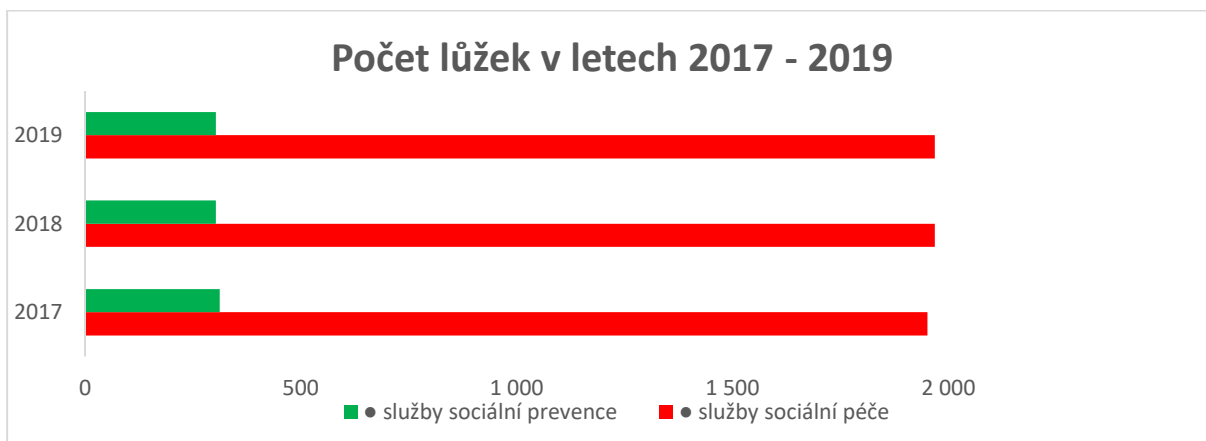

Je potřeba vést v patrnosti, že je zde uveden počet lůžek zařazených v síti sociálních služeb LK. Ve službách zejména v rámci služeb registrovaných jako domov pro seniory a domov se zvláštním režimem, jsou v Libereckém kraji i lůžka soukromých poskytovatelů, která nejsou zařazena v krajské síti a budují se další kapacity, které nelze ovlivnit a často se o záměru krajský úřad dozví až ve chvíli, kdy je zařízení budováno. Některá zařízení nemají zájem se do sítě zařadit a některá o zařazení jednájí s obcemi a krajským úřadem.

Mezikrajské srovnání počtu lůžek sociální péče na počet obyvatel v jednotlivých krajích

Liberecký kraj je v celkovém počtu 2050 lůžek v sociálních zařízeních třináctý ze čtrnácti krajů České republiky (*opět jde o lůžka zařazená v Základní síti sociálních služeb LK*).

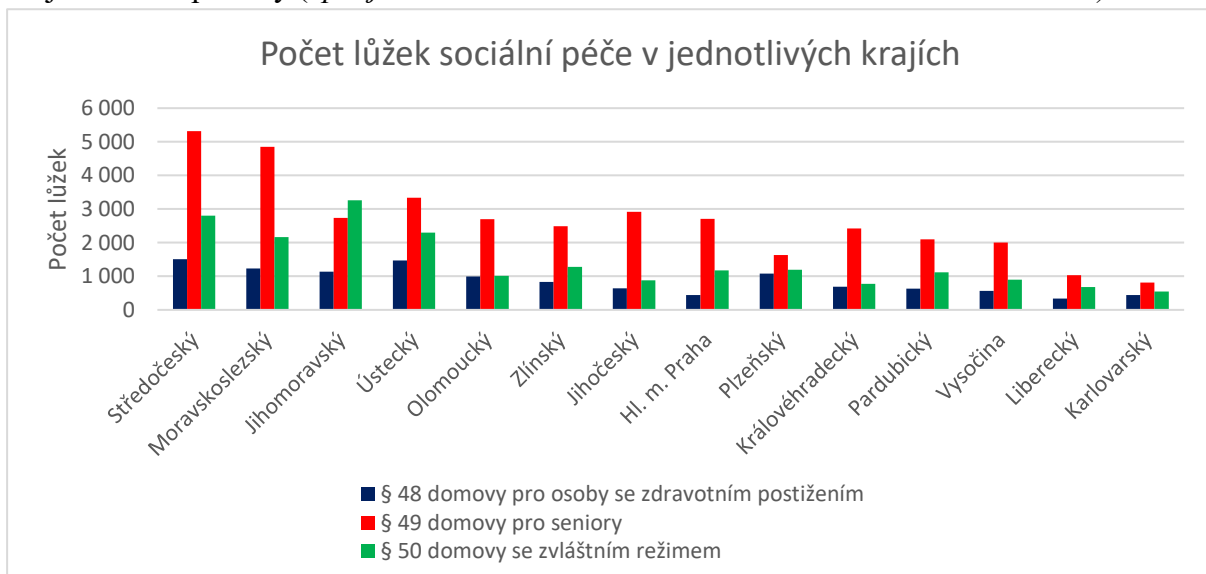

Počet lůžek sociální péče v jednotlivých krajích k 31. 12. 2018

Samotnou skladbou lůžek v sociální péči se neliší od ostatních krajů – nejvíce se jich nachází v domovech pro seniory (s výjimkou Jihomoravského kraje) a nejméně v domovech pro osoby se zdravotním postižením. V počtu 1028 lůžek v domovech pro seniory je Liberecký kraj třináctým stejně tak v počtu lůžek 681 v domovech se zvláštním režimem (v obou případech má méně lůžek jen Karlovarský kraj). Na posledním místě je však v počtu lůžek 341

v domovech pro osoby se zdravotním postižením. Vyšší vypovídající hodnotu tak bude mít ukazatel počtu obyvatel na jedno lůžko sociální péče. V přepočtu obyvatel na jedno lůžko sociální péče je tak Liberecký kraj třináctým krajem, kdy na jedno lůžko náleží 216 obyvatel (více obyvatel na jedno lůžko má pouze Hlavní město Praha).

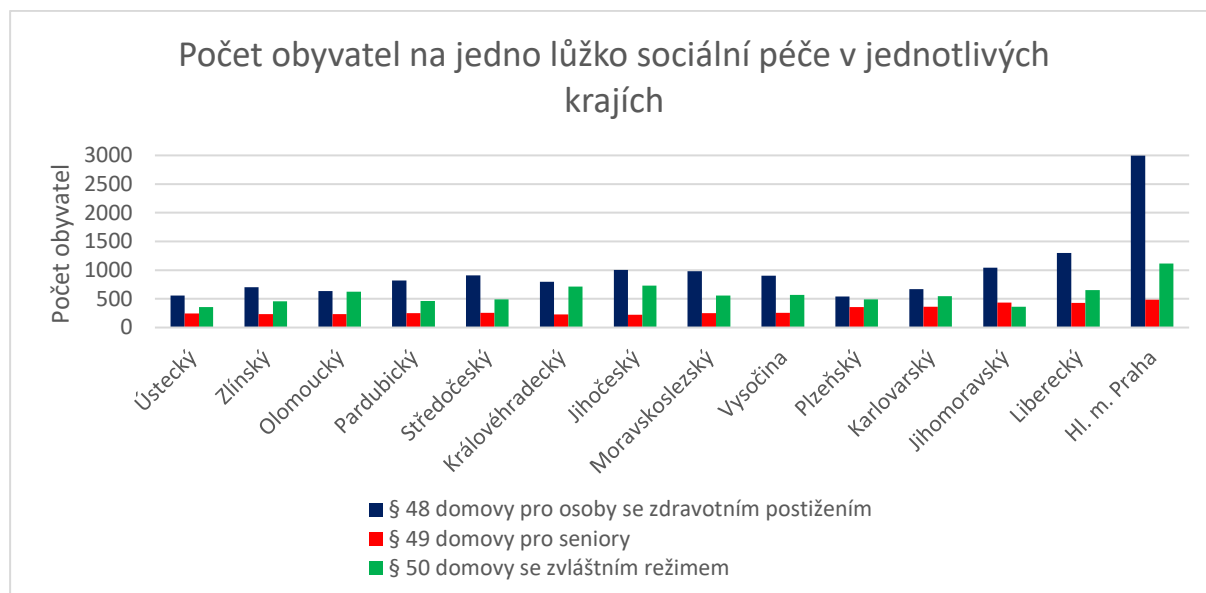

Počet obyvatel na jedno lůžko sociální péče v jednotlivých krajích k 31. 12. 2018

Ve všech krajích platí, že nejvíce obyvatel na jedno lůžko náleží domům pro osoby se zdravotním postižením, neboť jich je ve všech krajích nejméně, nejméně osob pak v domovech pro seniory (výjimku tvoří Jihomoravský kraj). V případě domů pro seniory na jedno lůžko čeká 430 obyvatel, čímž se Liberecký kraj řadí na dvanácté místo mezi kraji. Lépe je na tom v domovech se zvláštním režimem, kde je v počtu 650 lidí na jedno lůžko jedenáctým krajem. Třináctým je pak v počtu 1297 obyvatel na jedno lůžko v domovech pro osoby se zdravotním postižením.

2.3.5 Odmítnutí žadatelé sociální služby

V roce 2018 bylo poskytovateli sociálních služeb v Libereckém kraji odmítnuto celkem 3 406 žadatelů o sociální služby (z toho 2 991 osob z Libereckého kraje, 415 osob z ostatních krajů). Důvody pro neuzavření smlouvy o poskytnutí služby byly dle § 91 odst. 3 ZSS následující:

- nepodporovaná cílová skupina z toho: 734 osob Liberecký kraj
- kapacitní důvody z toho: 2 138 osob Liberecký kraj
- nevyhovující zdravotní stavu z toho: 94 osob Liberecký kraj
- předchozí porušování smlouvy z toho: 25 osob Liberecký kraj

Sociální služba	Celkový počet uživatelů služeb v roce 2018	Celkový počet odmítnutých žadatelů – Liberecký kraj a ostatní kraje	Počet odmítnutých žadatelů – Liberecký kraj	Počet žadatelů, s nimiž nebyla uzavřena smlouva o poskytnutí služby z důvodu nepodporované cílové skupiny – Liberecký kraj dle § 91 odst. 3 pí. a) ZSS	Počet žadatelů, s nimiž nebyla uzavřena smlouva o poskytnutí služby z kapacitních důvodů – Liberecký kraj dle § 91 odst. 3 pí. b) ZSS	Počet žadatelů, s nimiž nebyla uzavřena smlouva o poskytnutí služby z důvodu nevyhovujícího zdravotního stavu – Liberecký kraj dle § 91 odst. 3 pí. c) ZSS	Počet žadatelů, s nimiž nebyla uzavřena smlouva o poskytnutí služby z důvodu předchozího porušování smlouvy – Liberecký kraj dle § 91 odst. 3 pí. d) ZSS
§ 37 Sociální poradenství	11 107	29	29	19	10	0	0
§ 39 Osobní asistence	500	98	98	6	92	0	0
§ 40 Pečovatelská služba	3 873	101	101	12	87	0	2
§ 41 Tísňová péče	81	3	2	0	0	2	0
§ 42 Průvodcovské a předčitatelské služby	14	0	0	0	0	0	0
§ 43 Podpora samostatného bydlení	136	1	1	1	0	0	0
§ 44 Odlehčovací služby	494	176	160	16	136	8	0
§ 45 Centra denních služeb	177	2	2	2	0	0	0
§ 46 Denní stacionáře	204	4	4	1	3	0	0
§ 47 Týdenní stacionáře	45	0	0	0	0	0	0
§ 48 Domovy pro osoby se zdravotním postižením	281	48	39	6	32	1	0
§ 49 Domovy pro seniory	1 127	1 298	1 196	307	868	21	0
§ 50 Domovy se zvláštním režimem	617	808	642	30	597	15	0
§ 51 Chráněné bydlení	115	47	45	3	40	2	0
§ 52 Sociální služby poskytované ve zdravotnických zařízeních lůžkové péče	40	30	30	28	1	1	0
§ 54 Raná péče	241	41	41	21	20	0	0
§ 55 Telefonická krizová pomoc	4 120	0	0	0	0	0	0
§ 56 Tlumočnické služby	113	13	13	0	13	0	0
§ 57 Azylové domy	231	250	174	42	118	10	4
§ 58 Domy na půl cesty	30	11	6	1	0	0	5

§ 59 Kontaktní centra	1 128	6	6	6	0	0	0
§ 60a Intervenční centra	107	65	63	63	0	0	0
§ 61 Nízkoprahová denní centra	337	28	28	6	0	17	5
§ 62 Nízkoprahová zařízení pro děti a mládež	1 519	51	51	50	0	0	1
§ 63 Noclehárny	177	26	26	6	0	14	6
§ 64 Služby následné péče	45	8	2	0	2	0	0
§ 65 Sociálně aktivizační služby pro rodiny s dětmi	692	92	85	48	36	1	0
§ 66 Sociálně aktivizační služby pro seniory a osoby se zdravotním postižením	256	14	8	1	7	0	0
§ 67 Sociálně terapeutické dílny	141	1	1	1	0	0	0
§ 68 Terapeutické komunity	10	15	0	0	0	0	0
§ 69 Terénní programy	1 948	118	117	46	69	1	1
§ 70 Sociální rehabilitace	572	22	21	12	7	1	1

Jako nejvýznamnější vychází důvod nedostatečné kapacity poskytovatelů sociálních služeb. Jak ukazuje tabulka, převažuje počet odmítnutých žadatelů o sociální službu z kapacitních důvodů počet uživatelů sociální služby u služeb § 49 Domovy pro seniory a § 50 Domovy se zvláštním režimem (*v tuto chvíli není zohledněn počet vícečetných podání, číslo je zkrácené*).

S nedostatečnou kapacitou se významněji potýkají dále služby § 37 Osobní asistence, § 44 Odlehčovací služby a § 57 Azylové domy.

Jelikož statistiky současného demografického vývoje i prognóza vývoje budoucího hovoří o stárnutí populace, zvýšení počtu velmi starých seniorů nad 85 let. Proto je nezbytné počítat se zvýšením kapacit služeb pro cílovou skupinu seniorů, a to jak pobytových, tak terénních. Zároveň je třeba aktivně pracovat se skupinou neformálních pečujících. Kromě demografického vývoje se do způsobu péče o seniory promítá trend umožnit těmto osobám co nejdéle zůstat v domácím prostředí, což však s sebou přináší zvýšené nároky na rodinu a potřebu zajistit jejím členům coby osobám pečujícím odpovídající podporu z hlediska sociálních služeb i státu. Tento problém se samozřejmě dotýká i cílové skupiny osob se zdravotním postižením.

Významně zastoupeným důvodem pro neposkytnutí sociální služby je dále důvod, kdy zájemce o službu nespadá do podporované cílové skupiny. V roce 2018 se jednalo celkem o 764 osob, z toho 734 osob z Libereckého kraje a 30 osob z dalších krajů. Nejčastěji se jednalo o služby § 49 Domov pro seniory, § 60a Intervenční centra a § 62 Nízkoprahová zařízení pro děti

a mládež.

Důvodem pro neuzavření smlouvy o poskytnutí sociální služby je dále nevyhovující zdravotní stav zájemce o službu. V roce 2018 se jednalo celkem o 107 osob, z toho 94 osob z Libereckého kraje a 13 osob z ostatních krajů. Nejčastěji se jednalo o služby § 49 Domov pro seniory, § 61 Nízkoprahová denní centra, § 50 Domovy se zvláštním režimem a § 63 Noclehárny.

Posledním důvodem pro neuzavření smlouvy v celkem 28 případech bylo předchozí porušování smlouvy. Z toho se jednalo o 25 osob z Libereckého kraje a 3 osoby z ostatních krajů. Jednalo se především o služby § 63 Noclehárny, § 58 Domy na půl cesty, § 61 Nízkoprahová denní centra a § 57 Azylové domy.

2.3.6 Současná situace sociálních služeb z pohledu cílových skupin

Oblast péče o seniory

Jedná se o osoby, které se z důvodu věku a svého zdravotního stavu, trvale či krátkodobě při zajištění svých potřeb v oblasti sebeobsluhy, péče o své prostředí, o svoji osobu nebo udržování sociálních kontaktů neobejdou bez pomoci druhých.

Do cílové skupiny také **zahrnujeme pečující osoby (rodiny)**, které jsou pilířem pro zajištění neformální sociální péče a mohou být ohroženy sociálním vyloučením z důvodu nadměrného zatížení v péči o osobu blízkou (ztráta zaměstnání, zadluženost, psychické vyčerpání, zdravotní stav, atd...).

Přístup k této cílové skupině v Libereckém kraji vychází z Národní strategie rozvoje sociálních služeb na rok 2016 - 2020, jejímž cílem je dlouhodobé vytváření podmínek pro to, aby **senioři využívali zejména sociální služby ve svém domácím prostředí a mohli si zachovat své přirozené sociální vazby a kontakty**. Další ambicí je, aby byla zajištěna **optimální síť pobytových služeb pro cílovou skupinu uživatelů s vysokým stupněm podpory s důrazem na zajištění odpovídající kvality poskytovaných služeb**. Snahou je vytvoření dostatečného počtu komunitních sociálních služeb ke službám pobytovým v dostupné a efektivní míře a služeb návazných - domácí zdravotní péče (home care), ucelená rehabilitace, psychoterapie, sociální, právní, zdravotní poradenství, možnost úpravy bariér v bytě, půjčovny pomůcek, podpora pečujícím osobám a další.

Zpřesňující požadavky pro oblast cílové skupiny senioři jsou uvedeny v dokumentu „Požadavky na poskytovatele sociálních služeb v rámci Krajské sítě služeb Libereckého kraje“- příloha č.2. Materiál představuje vize a požadavky na vybrané sociální služby s ohledem na jednotlivé cílové skupiny.

Počet uživatelů vykázaných v roce 2018

cílová skupina	
senioři	5903
senioři se zdravotním postižením	2111
senioři trpící neurodegenerativními onemocněními (osoby s ALZ a jinými typy demencí)	983
osoby v terminálním stádiu	87

Od poslední aktualizace střednědobého plánu, (tj. od roku 2016) pokračuje Liberecký kraj v nastaveném trendu. Jsou realizovány další kroky směrem k posunu v procesu optimalizace sítě pobytových služeb pro seniory a zvyšování kvality péče. Podporováno je rozšiřování nabídky terénních a ambulantních služeb pro seniory. Od poskytovatelů sociálních služeb, je vyžadováno dodržování zavedených standardů kvality. Velkým problémem je i nadále zadlužování osob v seniorském věku (exekuce na důchod a jiné) a přibývání nízkopříjmových klientů, kteří si nemohou sociální služeb dovolit uhradit sociální služby ze svých příjmů. Tyto náklady musí pak pokrytí sami poskytovatelé nebo města, obce a kraj. Často dochází k odmítání těchto klientů poskytovateli pobytových služeb z různých zástupných důvodů. Oblast služeb pro seniory stále více ovlivňují komerční projekty bydlení, spojené s některými službami pro movitější klienty, a to bez ohledu na to, zda jsou zařazeny do sítě sociálních služeb nebo zůstávají mimo ni. Při plánování rozvoje sítě sociálních služeb musí být existence takových zařízení brána v úvahu, neboť i tato zařízení nepřímo zasahují do sítě sociálních služeb vytvořené krajem a ovlivňují míru potřeby služeb pro cílovou skupinu seniorů.

Stále je aktuální nedostatečná dostupnost sociálních služeb pro seniory v okrajových částech území kraje. Liberecký kraj podporuje a motivuje svými aktivitami transformaci ambulantních a terénních služeb sociální péče. Až 80% seniorů si přeje co nejdéle setrvat ve svém domácím prostředí a odložit co nejdéle odchod do pobytového zařízení. V řadě regionů se díky tomu zvýšila časová dostupnost terénních služeb. Nezastupitelnou roli hraje zjišťování potřeb na obcích na základě sociální práce. Požadavky na zajištění služeb sociální péče neustále vzrůstají, a to jak v pobytových službách, tak i ve službách terénních a ambulantních. Sociální služby musí reagovat na zhoršující se stav svých klientů (zvyšující se stupeň závislosti), k čemuž nemají vždy dostatek finančních prostředků a v poslední době hlavně personálu. Služby se potýkají s nedostatkem pracovníků v sociálních službách a sociálních pracovníků, fyzioterapeutů, psychiatrů a dalších specializovaných pracovníků.

Demografický vývoj populace není příznivý, index stáří stále roste a zatím neroste naděje dožití ve zdraví stejným tempem. Přibývá osob s neurodegenerativními onemocněními (demencí). Z analýzy odmítnutých žadatelů vyčteme velký počet odmítnutých žadatelů o sociální službu z kapacitních důvodů u služeb § 49 Domovy pro seniory, § 50 Domovy se zvláštním režimem. Vzhledem k tomu, že v době tvorby plánu není k dispozici nástroj na zjištění duplicitních podání žádostí o tyto pobytové služby, nevíme, jak je tento údaj relevantní. Některá pobytová

zařízení uvádějí i několikaleté čekání na místo v jejich službě, jiná uvádějí 3-6 měsíců. **Od roku 2020 je v systému KISSOS k dispozici nový nástroj na odstranění duplicitních podání.** Z informací jednotlivých regionů víme, že není jednoduché v terénních službách (§40 pečovatelská služba) kapacitně zabezpečit „velké péče“ zejména z důvodu nedostatku pracovníků, kteří mohou (nebo jsou ochotni) pracovat ve večerních hodinách, víkendech a svátcích.

Oblast péče o osoby se zdravotním postižením

Osoba se zdravotním postižením, je osoba s tělesným, mentálním duševním, smyslovým nebo kombinovaným postižením, jehož dopady činí nebo mohou činit osobu závislou na pomoci jiné osoby. Za osoby se zdravotním postižením se považuje "osoba mající dlouhodobé fyzické, duševní, mentální nebo smyslové postižení, které v interakci s různými překážkami může bránit jejich plnému a účinnému zapojení do společnosti na rovnoprávném základě s ostatními.“

Do cílové skupiny také **zahrnujeme pečující osoby (rodiny)**, které jsou pilířem pro zajištění neformální sociální péče a mohou být ohroženy sociálním vyloučením z důvodu nadměrného zatížení v péči o osobu blízkou (ztráta zaměstnání, zadluženost, psychické vyčerpání, zdravotní stav, atd..)

Počet uživatelů vykázaných v roce 2018

cílová skupina	
osoby s chronickým duševním onemocněním	3037
osoby s chronickým onemocněním	431
osoby s kombinovaným postižením	642
osoby s mentálním postižením	505
osoby s tělesným postižením	1285
osoby se sluchovým postižením	227
osoby se zrakovým postižením	308
osoby s poruchami autistického spektra	748
osoby v terminálním stádiu	87
osoby s chronickým onemocněním mozkomíšním a degenerativním postižením	0
rodiny s dítětem / dětmi s PAS	225
osoby se závažným chronickým duševním onemocněním (SMI – psychózy, schizofrenní onemocnění, bipolární poruchy, schizoafektivní poruchy, apod.)	56
osoby s poruchami autistického spektra se zdravím ohrožujícím chováním	34

Stále probíhá proces transformace sociálních služeb v Libereckém kraji. Liberecký kraj se zapojil do projektů deinstitutionalizace sociálních služeb a do projektu reformy péče o duševní zdraví. Od roku 2015 dochází k navyšování kapacity osobní asistence, odlehčovacích služeb, chráněného bydlení a podpory samostatného bydlení hlavně v důsledku transformace pobytových sociálních služeb. Nadále je podporován proces humanizace v zařízeních, která

nebyla zapojena do procesu transformace sociálních služeb.

Nezbytné je zajistit podporu pečujícím osobám a rozšířit tak síť odlehčovacích sociálních služeb. Mění se struktura osob s postižením v domácím prostředí, tzv. více osob s vysokou mírou podpory a specifickými potřebami. Pobytová odlehčovací služba není v dostatečné míře zajištěna pro děti i dospělé osoby s poruchami chování a dalšími specifickými potřebami (některé cílové skupiny nelze slučovat a dostupné kapacity proto tyto osoby nemohou využít).

Zajištění sociálních služeb pro osoby s PAS a jejich rodiny: stabilně je zajištěna sociální služba rané péče v Libereckém kraji. Další služby zatím nejsou dostupné v dostatečné kapacitě, některé vůbec. Jde hlavně o služby pro rodiny s dětmi s nefunkčním autismem a dospělé osoby s PAS s poruchami chování. Problémem je nedostatečná dostupnost údajů o počtu těchto klientů. V Libereckém kraji se tyto služby postupně rozvíjejí. V roce 2020 vzniká nová kapacita odlehčovacích služeb pro děti s PAS s poruchou chování (probíhají jednání o další potřebnosti a možnostech v regionech), připravuje se kapacita 8 lůžek DZR pro osoby od 18 let s PAS s poruchami chování.

Reforma péče o duševní zdraví (dříve transformace psychiatrické péče)

V Libereckém kraji se nenachází žádná psychiatrická nemocnice, psychiatrické oddělení funguje pouze v Krajské nemocnici Liberec. V celém kraji je tak k dispozici pouze 51 lůžek psychiatrické péče, a to převážně akutních. Chybějící kapacitu akutní i následné a specializované lůžkové péče poskytují pacientům z kraje psychiatrické nemocnice v Kosmonosech a Horních Beřkovicích, takto zajištěná akutní péče však nesplňuje kritérium snadné dostupnosti dle Strategie rozvoje psychiatrické péče (dále jen „SRPP“). Síť psychiatrických ambulancí je svým počtem vzhledem k počtu obyvatel kraje rovněž silně poddimenzovaná. Důsledkem je omezení příjmu nových pacientů a neustálé prodlužování objednacích dob. Zařízení zaměřená specificky na duševní zdraví dětí a dospívajících se v kraji nevyskytují. Mimo jiné i v důsledku tohoto faktu se stále více setkávají pracovníci napříč sociálními službami pro děti a mládež do 26 let s psychiatrickými problémy dětí a mládeže, které jsou dlouhodobě neléčeny a neřešeny.

Pilířem reformy psychiatrické péče by se měla stát Centra duševního zdraví, jejichž součástí budou i sociální služby (§ 70 Sociální rehabilitace) metodou case managementu a alternativou k CDZ budou navrhované multidisciplinární týmy především v malých městech a obcích. V Libereckém kraji se takové centrum zatím nevzniklo – problémem je nedostatek psychiatrických sester a psychiatrů. Na vzniku Centra duševního zdraví a rozvoji potřebných služeb v regionech úzce spolupracuje FOKUS Liberec o.p.s. a postupně se zapojují další poskytovatelé sociálních služeb.

Dlouhodobě je ze strany odboru sociálních věcí Krajského úřadu LK a ze strany obcí zaznamenána potřebnost a poptávka po službách domova se zvláštním režimem pro osoby s chronickým duševním onemocněním napříč věkovým spektrem (tedy nejen osoby

v seniorském věku). Domovy se zvláštním režimem, které poskytují služby v Libereckém kraji, jsou zaměřeny hlavně na cílovou skupinu osob v seniorském věku s neurodegenerativním onemocněním (Alzheimerova demence, apod.) a většinou neposkytují péči osobám s problematickým chováním, které sítí sociálních služeb propadají a které vylučuje jejich stav z možnosti prožít kvalitní život v jiných kolektivních zařízeních.

Výskyt duševních onemocnění v Libereckém kraji vykazuje dle dostupných údajů vzrůstající tendenci. Situace v kraji odpovídá celospolečenskému trendu.

Oblast péče o děti mládež a rodiny

Rodina je považována za základní sociální jednotku, která je vhodným prostředím pro vývoj a rozvoj dítěte („rodina“ je v našem případě pro potřeby tohoto dokumentu myšlena rodina s dětmi). Definice rodiny může být široká, neomezuje se však pouze na prostředí biologické rodiny. Rodinou můžeme uvažovat jakékoliv prostředí, které to „biologické“ nahrazuje např. náhradní rodinná péče (dále jen „NRP“).

Během života každého člověka přichází mnoho nepředvídatelných událostí, které mohou ovlivnit chod celé rodiny (výchovné problémy dítěte, ohrožení návykovými látkami, domácí násilí, finanční problémy rodiny, gamblerství, život v sociálně vyloučené lokalitě, onemocnění či jiný handicap apod.). V tomto ohledu by měla existovat návazná síť institucí, které rodinu v nepříznivé životní situaci mohou podpořit.

Jedná se o:

- rodiny se sníženou rodičovskou kompetencí / motivací,
- rodiny žijící v sociálně vyloučených místech (např. nevyhovující bytové podmínky, nezaměstnanost, odlehlost místa pobytu a rodiny sociálním vyloučením ohrožené),
- rodiny s finančními problémy (rodiny v hmotné nouzi, zadluženost rodin),

Pro potřeby tohoto dokumentu zařazujeme níže uvedené rodiny do dalších cílových skupin dle převažující sociálně nepříznivé situace a specifické potřeby těchto osob nebo se jejich problematika značně prolíná.

- rodiny ohrožené sociálně nežádoucími jevy (např. užívání drog, dluhy, gamblerství),
- rodiny pečující o zdravotně handicapovaného člena domácnosti (duševní i zdravotní handicap, péče o seniora se sníženou soběstačností apod.),
- rodiny pocházející z jiného sociokulturního prostředí (např. imigranti, kulturní minority; - jazykové znevýhodnění, jiný hodnotový rámec, odlišná společenská pravidla).

Mládež do 26 let:

- děti (do 18 let věku) a mládež do 26 let (připravující se na budoucí povolání), kteří jsou ohrožení rizikovým způsobem života (např. záškoláctví, školní neprospívání, úteky z domova, užívání návykových látek apod.),
- děti a mládež opouštějící školská zařízení pro výkon ústavní nebo ochranné výchovy (např. dětské domovy, diagnostické ústavy, výchovné ústavy) nebo pěstounskou péči

- děti trpící sociálním vyloučením nebo sociálním vyloučením ohrožené.

Počet uživatelů vykázaných v roce 2018

cílová skupina	
děti a mládež ve věku do 26 let ohrožené společensky nežádoucími jevy	2056
osoby do 26 let věku opouštějící školská zařízení pro výkon ústavní péče	20
rodiny s dítětem / dětmi	3959

Trendem v sociální práci s rodinou s dítětem zůstává podpora ambulantních a terénních služeb, které předcházejí umístění dítěte mimo jeho rodinu. V důsledku rozsáhlých legislativních změn dochází k pozvolnému snižování počtu dětí umístovaných do ústavní péče, mimo jiné i proto, že se více rozrůstá síť pěstounů na přechodnou dobu. Náhradní rodinná péče má i ze zákona přednost před péčí ústavní. MPSV připravuje další legislativní změny, které mají vést ke snižování počtu dětí v ústavní péči např. změnou zákona o sociálních službách a rozšíření nabídky sociálních služeb pro rodiny s dětmi.

V návaznosti na tento trend má i Liberecký kraj zájem podporovat život dětí opouštějících ústavní a náhradní rodinnou péči formou zajištění ambulantní a terénní podpory, nikoliv rozšiřováním pobytových zařízení. Jako efektivní z hlediska sociálního začlenění takového člověka i nákladovosti služby se jeví zajištění sociálního nebo obecního bydlení spolu se zajištěním doprovázející sociální služby, pokud o ni tato osoba sama aktivně projeví zájem.

Ze strany pracovníků orgánů sociálně-právní ochrany je průběžně sdělována nedostatečná okamžitá kapacita pro sociální službu sociálně-aktivizační služby pro rodiny s dětmi a nedostatečná kapacita odlehčovací služby pro rodiny s dítětem se zdravotním postižením (zejména s PAS) – také viz počet odmítnutých klientů z kapacitních důvodů v daných službách. Rovněž je sdělována potřeba sociální služby azylového bydlení pro celé rodiny s dětmi, nejenom pro matky nebo otce s dětmi nebo existence dostatečné kapacity dostupného a sociálního bydlení pro rodiny. Síť služeb v rámci území je nerovnoměrná.

Osoby v krizi

Pro potřeby plánu a zjišťování nepříznivé sociální situace střednědobý plán zahrnuje tyto uživatele služeb:

Oběti

- Oběti domácího násilí
- Oběti obchodu s lidmi
- Oběti trestné činnosti
- Osoby komerčně zneužívané

Osoby, které z pohledu tohoto dokumentu zahrnujeme do kategorie „oběti“, nejsou sourodou skupinou, což dokládá dílčí členění skupiny. V oblasti kriminologie, viktimologie a kriminalistice je oběť chápána jako konkrétní fyzická osoba, která byla trestným činem usmrcena nebo zraněna nebo ohrožena na životě a zdraví, nebo jí byla způsobena škoda na majetku nebo škoda morální, byla omezena na svobodě nebo jiných právech, a to nezávisle na tom, zda jí bylo následně zvláštním procesním rozhodnutím přiznáno postavení poškozeného. Souhrnným zdrojem informací je webová stránka věnovaná obětem <http://www.infovictims.cz>.

Osoby ohrožené sociálním vyloučením

- Osoby bez přístřeší
- Osoby žijící v sociálně vyloučených komunitách
- Osoby, které vedou rizikový způsob života nebo jsou tímto způsobem života ohroženi
- Pachatelé trestné činnosti
- Osoby v krizi

Cílovou skupinu tvoří osoby sociálně vyloučené nebo osoby, které jsou tímto sociálním jevem ohroženi, a to včetně osob národnostních menšin a osob žijících ve vyloučených lokalitách. Definice, se kterou pracuje Agentura pro sociální začleňování – „Sociálně vyloučení jsou ti občané, kteří mají ztížený přístup k institucím a službám (tedy k institucionální pomoci), jsou vyloučeni ze společenských sítí a nemají dostatek vertikálních kontaktů mimo sociálně vyloučenou lokalitu.“ Sociální vyloučení je možné dělit dle více kritérií.

1) Příčiny vzniku sociálního vyloučení můžeme rozdělit na vnější a vnitřní příčiny. Vnější vlivy sociálního vyloučení jsou mimo dosah a kontrolu osoby sociálně vyloučené, často jde o strukturální příčiny problému.

2) Dle osob sociálně vyloučených (ohrožených sociálním vyloučením), jedná se např. o seniory, matky samoživitelky, osoby s nižším vzděláním, osoby s handicapem (v Libereckém kraji s tímto definováním sociálně vyloučených osob pracuje např. „Analýza sociálně vyloučených lokalit a ubytoven na území města Liberce“ z roku 2015“). Do této skupiny jsou zahrnováni lidé žijící v chudobě, lidé dlouhodobě nezaměstnaní, zadlužení, a/nebo závislí na sociálních finančních transferech – jedná se především o etnické menšiny, seniory a osoby s nízkými kompetencemi pro řešení životných situací.“

3) Dle projevu sociálního vyloučení, např. ekonomický projev (nezaměstnanost), prostorové vyloučení (nedostupnost bydlení, úroveň bydlení), kulturní a sociální rozměr (etiketizace, socio-kulturní předsudky), symbolický rozměr.

Společným jmenovatelem výše uvedené cílové skupiny může být (sub)kulturní odlišnost. Celkově se však jedná o rozmanitou skupinu lidí, kteří se svým sociálním postavením (chudoba, nezaměstnanost, samota, věk, etnikum, bezdomovectví, závislosti), nebo chováním (vedením rizikového způsobu života) dostávají do situací, které je ohrožují.

Národnostní menšiny a cizinci

- Etnické menšiny;
- Migranti a azylanti

Cílovou skupinu tvoří dvě základní skupiny osob, které lze typologicky zařadit mezi národnostní menšiny či cizince.

Národnostní menšiny:

Vymezení pojmu národnostní menšina a příslušník národnostní menšiny stanoví zákon č. 273/2001 Sb., o právech příslušníků národnostních menšin a o změně některých zákonů, ve znění pozdějších předpisů.

Cizinci:

Cizincem se dle platné legislativy (zákon č. 326/1999 Sb., o pobytu cizinců na území České republiky) rozumí osoba, která není státním občanem České republiky, včetně občana Evropské unie.

Migranti a azylanti: V případě migrantů a azylantů jsou důvody migrace jednak ekonomická situace v mateřské zemi migranta, ale i politické či náboženské důvody, které danou osobu přímo fyzicky ohrožují. Dalšími důvody může být např. obchod s lidmi, sexuální orientace apod. (Podrobnější informace jsou dostupné na webových stránkách Ministerstva vnitra České republiky).

Počet uživatelů vykázaných v roce 2018

cílová skupina	
oběti domácího násilí	286
oběti obchodu s lidmi	0
oběti trestné činnosti	114
osoby komerčně zneužívané	12
osoby bez přístřeší	1184
osoby žijící v sociálně vyloučených komunitách	559
osoby, které vedou rizikový způsob života nebo jsou tímto způsobem života ohroženy	899
pachatelé trestné činnosti	57
osoby v krizi	5357
etnické menšiny	150
migranti a azylanti	159
osoby s dluhy	676

Pro tuto cílovou skupinu je v Libereckém kraji nastavena stabilní síť sociálních služeb. Lze konstatovat, že kraj má kvalitní sociální služby tohoto druhu. Kraj při řešení komplexní podpory těmto osobám spolupracuje s Agenturou pro sociální začleňování na základě podepsaného memoranda. Rozvoj sociálních služeb probíhá především v rámci Lokálního partnerství, kde je nejpalčivějším problémem nedostatek pracovníků v sociálních službách a sociálních pracovníků pro zvýšení dostupnosti těchto služeb v sociálně vyloučených lokalitách. Problematickou oblastí je stále se zvyšující zadlužování obyvatel nejen v rámci

kraje, ale napříč Českou republikou. Exekuce se nevyhýbá ani seniorům. V rámci kraje je zjištěna absence pobytových sociálních služeb pro osoby s vysokou mírou podpory, která by zajišťovala základní sociální a zdravotní péči (včetně psychiatrické péče) o osoby, které se vlivem svého způsobu života dostaly do nepříznivé sociální situace. Jedná se o nízkopříjmové osoby (lidé, kteří nemají nárok na starobní důchod), osoby sociálně vyloučené - osoby bez přístřeší, osoby, které vedou rizikový způsob života, nebo jsou tímto způsobem života ohroženy, osoby žijící v sociálně vyloučených komunitách, které jsou těžko umístitelné do sociálních zařízení z důvodu nezvladatelného soužití s ostatními uživateli služby (agresivní chování, nepřizpůsobivé chování atd.). Nejpálčivějšími problémy této oblasti jsou prohlubující se zadluženost osob, bariéry v přístupu k bydlení. Nutné jsou i změny v oblasti bytové a zdravotní politiky, politiky zaměstnanosti, které přesahují rámec zákona o sociálních službách.

Osoby závislé a ohrožené závislostí na návykových látkách a patologickým hráčstvím

Cílovou skupinu obecně tvoří osoby ohrožené závislostním chováním. Změnu psychického stavu může vyvolat akutní intoxikace, zneužívání látky či patologické jednání a závislost na užívání. Syndrom závislosti je soubor psychických a somatických změn, které se vytvoří jako důsledek opakovaného užívání psychoaktivní látky či patologického jednání. Základními příznaky jsou silná potřeba získat a užívat látku či silná touha po prožitku, potíže v sebeovládání, růst tolerance či nutkání k aktivitě, abstinenci syndrom, omezení ostatních zájmů a potřeb, pokračování v užívání přes jasný důkaz zjevně škodlivých účinků.

Osoby ohrožené závislostním chováním se dělí na dvě skupiny:

Primární cílová skupina:

- Osoby, které dosud do styku s návykovými látkami či patologickým hráčstvím nepřišly, ovšem z hlediska budoucího vývoje jsou ohroženy. Na tyto osoby jsou zaměřené programy primární prevence rizikového chování, jejichž cílem je zamezit užívání návykových látek nebo jiným formám rizikového chování.
- Osoby, které mají zkušenost s užitím a užíváním návykových látek či s patologickým hráčstvím. Tito jsou uživateli zdravotně-sociálních neboli adiktologických služeb. Jejich zdravotní stav a sociální situace v důsledku užívání psychoaktivních látek či patologického hráčství vyžaduje odbornou péči ambulantní nebo rezidenční.
- Rodinní příslušníci těchto osob a jejich blízcí.

Za nejrizikovější věkovou skupinu můžeme označit občany kraje ve věku 18 – 30 let. Škodlivým užíváním nebo excesivními experimenty je výrazně ohrožena věková skupina mladistvých ve věku 15 – 17 let.

Sekundární cílová skupina - rozumíme tu část populace, která bude působit na primární skupinu

a bude ji svými postoji a chováním ovlivňovat. Jsou to následující cílové skupiny:

- pedagogové, další výchovní pracovníci, ředitelé škol;
- školní metodici prevence;
- rodičovská veřejnost;
- protidrogoví koordinátoři, sociální pracovníci, kurátoři pro děti a mládež;
- samosprávy obcí;
- pediatri a psychologové;
- poskytovatelé dalších souvisejících služeb a institucí (sociální, zdravotní, vzdělávací, ...);
- studenti vyšších odborných a vysokých škol s humanitním zaměřením.

Počet uživatelů vykázaných v roce 2018

cílová skupina	
osoby ohrožené závislostí nebo závislé na návykových látkách a patologickým hráčstvím	3051

Pomoc lidem se závislostní poruchou (adiktologickou poruchou) je poskytována především v programech poskytujících adiktologické služby, které pracují na interdisciplinárním principu a respektují bio-psycho-socio-spirituální model vzniku závislosti. Služby jsou poskytovány v oblastech prevence, včasné intervence, poradenství, snižování rizik, léčby, sociální rehabilitace a reintegrace osob se závislostní poruchou (Národní strategie prevence a snižování škod spojených se závislostním chováním 2019–2027. Praha: Úřad vlády České republiky, 2019.).

Síť protidrogových služeb v Libereckém kraji je relativně stabilizovaná. Lze hovořit o síti minimální, která má co do typu služeb a dostupnosti péče v rámci území značné rezervy. Poskytovatelé sociálních služeb se velmi významně podílejí na realizaci protidrogové politiky a mají nezastupitelnou roli při naplňování stanovených cílů, a to na všech úrovních realizace protidrogové politiky.

Síť sociálních služeb pro uživatele návykových látek, patologické hráče a osoby se závislostním chováním, jejich rodinné příslušníky a osoby blízké není v Libereckém kraji nijak rozsáhlá. Tvoří ji tři nestátní neziskové organizace, které zajišťují celkem sedm odborně způsobilých protidrogových programů – ambulantní léčba pro děti, dorost a dospělé, rezidenční léčba, doléčovací program, dvě kontaktní centra, terénní program pro uživatele drog a ambulantní poradenství klientů ve věznicích v Libereckém kraji. Spektrum služeb doplňují zdravotnická zařízení a komerční zařízení.

Jediným poskytovatelem služeb snižování rizik v Libereckém kraji je nestátní nezisková organizace Most k naději z. s., která má sídlo v Ústeckém kraji. Na území Libereckého kraje zajišťuje z řad protidrogových služeb dvě kontaktní centra (Liberec, Česká Lípa) a terénní program pro uživatele drog na celém území kraje. Díky pomoci evropských dotací a spolufinancování od Statutárního města Jablonec nad Nisou a Libereckého kraje organizace Most k naději, z. s. zřizuje tzv. „Multifunkční sociální centrum Jablonec nad Nisou,“ které

by mělo být otevřeno počátkem roku 2021.

Dostupnost ambulantního poradenství pro oblast závislostního chování na území kraje zajišťuje zejména organizace ADVAITA, z. ú. s několika poradenskými místy na území Libereckého kraje. Od počátku roku 2020 je touto organizací nově v Libereckém kraji realizována služba v oblasti ambulantního poradenství pro cílovou skupinu dětí a mladistvých s problémem závislosti. Dále je v jednom případě ambulantní poradenství zajišťováno krajskou příspěvkovou organizací. Lůžková adiktologická péče je v kraji poskytována v rámci jedné terapeutické komunity, lůžkového oddělení psychiatrického oddělení krajské nemocnice pro léčbu alkoholové závislosti a detoxifikační jednotky. Dále je zde zastoupen domov se zvláštním režimem pro alkoholiky. Jediným poskytovatelem služby zaměřené na následnou péči a doléčování uživatelů návykových látek je ADVAITA, z. ú., a to ambulantní i pobytovou formou.

Ve všech třech věznicích v Libereckém kraji je zajištěna péče o drogově závislé organizací Laxus, z. s. Most k naději, z. s. realizuje vzdělávací besedy ve Vazební věznici v Liberci, které probíhají pouze na Specializovaném oddělení, a dále ve Věznici Stráž pod Ralskem.

Programy specifické primární prevence zajišťují dvě nestátní neziskové organizace ADVAITA, z. ú. (certifikace RVKPP) a Maják, o. p. s. (certifikace MŠMT). Obě organizace také realizují programy selektivní a indikované prevence.

V kraji nefungují žádné specializované programy, zajišťující chráněné či podporované zaměstnávání a bydlení pro cílovou skupinu osob se závislostním chováním a v celém kraji rovněž chybí zařízení adiktologického stacionáře. Pouze Dům na půli cesty Liberec, poskytuje u indikovaných případů a za jistých podmínek u klientů, kteří splňují cílovou skupinu osob závislých, ubytování v rámci Domu na půl cesty.

V Libereckém kraji je nutno podporovat stávající síť protidrogových služeb a snažit se, aby se služby rozvíjely a byly dostupné i v odlehlých částech kraje. Za podpory krajské protidrogové koordinátorky, Protidrogové komise Rady Libereckého kraje a jejich pracovních skupin a místních protidrogových koordinátorů je nutné podporovat a koordinovat zainteresované subjekty protidrogové politiky tak, aby společnými silami plnily strategické cíle protidrogové politiky a opatření Plánu protidrogové politiky Libereckého kraje na období 2019 - 2022.

V užívání návykových látek se Liberecký kraj nijak zásadně neodlišuje od situace v ČR. S ohledem na specifika Libereckého kraje lze vyvozovat spíše vyšší míru užívání návykových látek. Dle údajů Národního monitorovacího střediska pro drogy a závislosti patří Liberecký kraj mezi kraje s nadprůměrnou prevalencí počtu problémových uživatelů drog, kdy odborný odhad hovoří o 2,5 tisíci osobách problémově užívajících návykové látky. Dlouhodobě se však v Libereckém kraji odhaduje spíše vyšší prevalence problémových uživatelů drog a osob se závislostním chováním.

2.4 Ekonomická analýza

2.4.1 Financování sociálních služeb

Financování sociálních služeb je vícezdrojové, tzn., že poskytovatelé jsou odkázáni nejen na prostředky poskytované na základě § 101a ZSS, ale také na zdroje od jednotlivých obcí a krajů, ze strukturálních fondů EU nebo fondů EHS, dále od úřadu práce, od zřizovatele služby, uživatelů služby, ale mohou být financovány i z oblasti soukromého sektoru atd.

Financování sociálních služeb z rozpočtu kraje z prostředků MPSV (dle § 101 a ZSS)

Liberecký kraj každoročně v souladu se ZSS žádá MPSV o neinvestiční dotaci na podporu financování základních činností sociálních služeb. Kraj při hodnocení žádostí poskytovatelů sociálních služeb nejprve stanovuje optimální výši finanční podpory pro jednotlivé služby. Optimální finanční podpora je stanovena na základě porovnání nákladů a výnosů jednotlivých druhů sociálních služeb a dle věcných priorit kraje. Analýza je prováděna na základě dostupných dat za předchozí roky. Optimální výše finanční podpory je vypočítávána na základě výpočtových vzorců dle krajské Metodiky a stanovených referenčních hodnot kraje.

Většinou kraj musí stanovovat i tzv. reálnou výši finanční podpory, která se odvíjí od celkového objemu prostředků, který je kraji přidělen Ministerstvem práce a sociálních věcí, na základě Rozhodnutí o poskytnutí dotace danému kraji, na podporu sociálních služeb v příslušném roce a případně prostředků vyčleněných na podporu sociálních služeb z rozpočtu daného kraje.

Reálná výše se uplatňuje v případě, že krajem požadovaná dotace je vyšší než MPSV přidělená dotace kraji na základě Rozhodnutí o poskytnutí dotace. Přičemž výše krajem požadované dotace v žádosti předložené na MPSV je stanovena na základě posouzení žádostí poskytovatelů sociálních služeb a výpočtu optimální výše dotace na jednotlivé sociální služby. V tomto případě kraj musí přistoupit ke snížení - redukci optimální výše dotace. Výpočty jsou tedy upraveny redukčním mechanismem, který zohledňuje výši dotace z minulého období s přihlédnutím na současnou kapacitu jednotlivých služeb v krajské síti.

Financování sociálních služeb z rozpočtů územně samosprávných celků

Liberecký kraj poskytuje dotaci ze svého rozpočtu na účel dle §10a, odst. 2 zákona č. 250/2000 Sb., o rozpočtových pravidlech územních rozpočtů, ve znění pozdějších předpisů, stanovený zvláštním právním předpisem – ZSS a dle § 105 zákona č. 106/2008 Sb., o sociálních službách. Dotace je určena na zajištění sociálních služeb, které jsou poskytovány na území Libereckého kraje a jsou v souladu se SPRSS LK. Jedná se o finanční podporu na první měsíce kalendářního roku (leden – březen) na období, kdy neziskový sektor nedisponuje volnými finančními prostředky. Finanční podpora je součástí vyrovnávací platby. Příjemci dotací jsou registrované sociální služby, které jsou pověřeny k poskytování služeb v obecném hospodářském zájmu a jsou součástí sítě LK.

Finanční podpora je vyplácena v měsíci prosinci předcházejícího roku. Alokace osciluje kolem hranice 10 mil Kč. Výše dotace jednotlivým příjemcům je stanovována na základě hodnotících kritérií. Dotace se řídí Pravidly pro poskytování a čerpání finančních prostředků z rozpočtu Libereckého kraje na podporu sociálních služeb.

Liberecký kraj ze svého rozpočtu také financuje zřizované příspěvkové organizace sociálního resortu. Liberecký kraj je zřizovatelem 18 - ti příspěvkových organizací resortu sociálních věcí (tyto organizace mají zaregistrováno 39 sociálních služeb - většinou služeb sociální péče určenou pro osoby seniorského věku a osoby s vysokou mírou podpory s mentálním a duševním onemocněním). Příspěvek zřizovatele každoročně osciluje kolem hranice 120 mil. Kč.

Liberecký kraj poskytl v roce 2019 ze svého rozpočtu individuální účelové neinvestiční dotace ve výši 9,1 mil. Kč. Byly určeny především na podporu registrovaných sociálních služeb. Na kofinancování protidrogové politiky bylo rozděleno 3,8 mil. Kč.

2.4.2 Ekonomická část

Podkladem pro tvorbu ekonomické analýzy byla data, která poskytovatelé sociálních služeb uvádějí v Závěrečných zprávách za jednotlivé roky, data ze Základní sítě Libereckého kraje (dále také jen „ZS LK“) v systému KISSOS a veřejně dostupná data týkající se sociálních služeb. Cílem ekonomické analýzy je především postihnout trendy v nákladech a příjmech, zdrojích ZS LK, které se na financování sociálních služeb podílejí a které uvedené ukazatele ovlivňují.

Závěrečnou zprávu podávají poskytovatelé těch sociálních služeb, kteří jsou zařazeni do ZS LK. Tato data jsou shromažďována od roku 2014. Vyšší míra validity dat je dosažena od roku 2015, kdy Závěrečné zprávy byly podávány přímo Libereckému kraji. Tato data tedy vycházejí ze „skutečnosti“, která za uzavřené období daného roku poskytovatelé uvedli.

"Vývoj nákladů v období 2014 – 2019 (v tis. Kč)"

Náklady (v tis. Kč)	2014	2015	2016	2017	2018	2019
CELKEM	965.131	1.062.128	1.121.463	1.241.624	1.480.778	1.557.093
• služby sociálního poradenství	21.889	23.044	24.759	23.915	31.303	32.543
• služby sociální péče	839.766	930.193	982.930	1.074.737	1.258.051	1.323.373
• služby sociální prevence	103.476	108.891	113.772	142.972	191.424	201.176

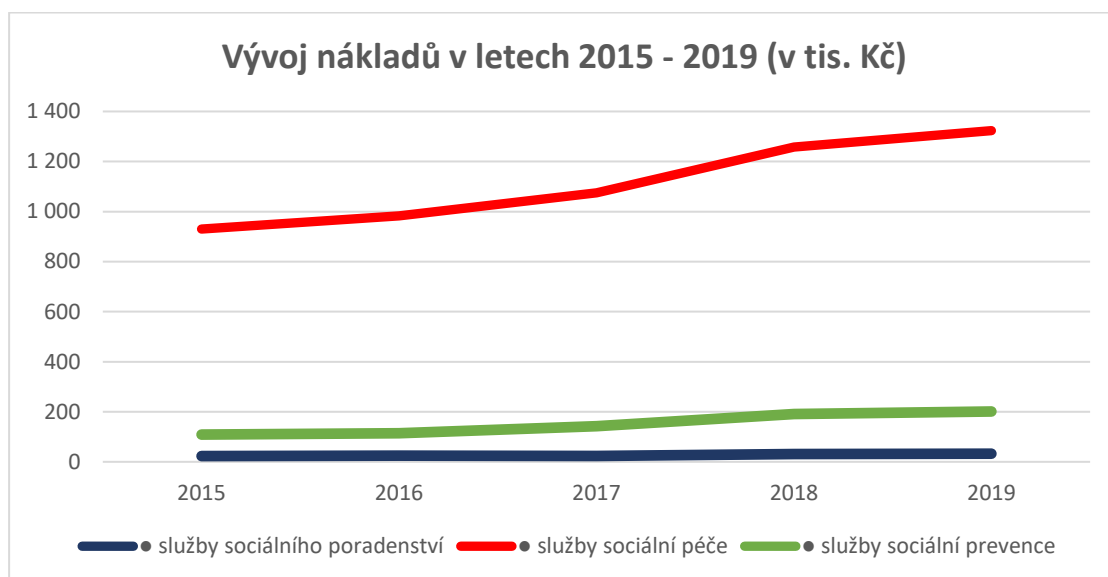

Porovnání nákladů proti počtu úvazků pracovníků v přímé péči a lůžek 2015 a 2019

Kapacita ZSLK POROVNÁNÍ roku 2015 a 2018	2015			2019			ROZDÍL			ROZDÍL (v %)		
	náklady (v mil. Kč)	úvazky pracovníků v přímé péči	lůžka	náklady (v mil. Kč)	úvazky pracovníků v přímé péči	lůžka	náklady (v mil. Kč)	úvazky pracovníků v přímé péči	lůžka	náklady	úvazky	lůžka
CELKEM	1.062,13	1 793	2 149	1.557,09	2 002	2 256	494,96	209	107	147%	112%	105%
• služby sociálního poradenství	23,04	48	X	32,54	44	X	9,50	-4	X	141%	92%	X
• služby sociální péče	930,19	1 500	1 869	1.323,37	1 669	1 953	393,18	169	84	142%	111%	104%
• služby sociální prevence	108,89	245	280	201,18	289	303	92,28	44	23	185%	118%	108%

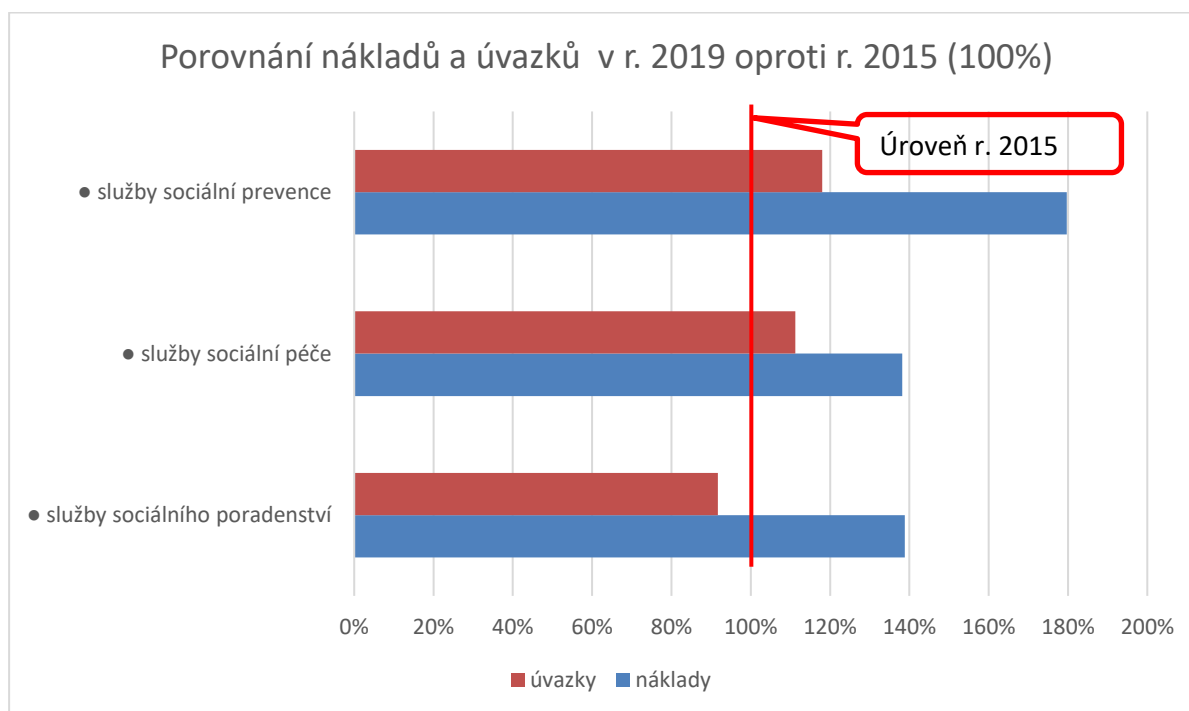

Z předcházejících údajů je jasně vidět, že náklady na sociální služby stouply a hlavním důvodem je velký nárůst mezd v oblasti sociálních služeb (dle nařízení vlády č. 341/2017). Tento vliv se projevil u všech subjektů bez rozdílu zřizovatele, tj. jak u příspěvkových organizací, tak i nestátních neziskových organizací, které z důvodu udržení pracovníků také zvedaly finanční ohodnocení. Zvyšující se alokace ovlivňuje jednak rozšiřování sítě služeb, ale daleko významněji růst mezd a platů v tomto sektoru. I přes tento trend a postupné narovnávání finančního ohodnocení je v sociálních a navazujících službách nedostatek kvalifikovaných pracovníků v přímé péči. Bylo zjištěno, že tyto profese potřebují nejen zvyšující se finanční ohodnocení, ale také prestiž a lepší vzdělávací systém. V roce 2018 museli někteří poskytovatelé sociálních služeb dokonce přechodně snížit kapacitu služby.

Od roku 2014 do roku 2020 došlo k nárůstu průměrného výdělku pracovních pozic v sociálních službách, a to u pečovatelů o téměř 58%, u sociálních pracovníků o 48% a u ostatních pracovníků o 40%.

V roce 2014 činil průměrný měsíční **výdělek pečovatelů** 18 tisíc Kč a v roce 2019 dosahoval 27,5 tis Kč, v roce 2014 **sociální pracovníci** měli průměrný měsíční výdělek 22 tisíce Kč a v roce 2019 dosahoval výše 32 tis. Kč a průměrný měsíční výdělek **u ostatních pracovníků** (které zahrnují i manažerské pozice) v roce 2014 činil 26 tisíc Kč a v roce 2019 dosáhl výše 35 tis. Kč.

Navyšování tarifních mezd v sociálních službách vládou ČR

01. 01. 2015	4 %
01. 11. 2015	3 %
01. 01. 2016	4 %
01. 07. 2017	23 %
01. 11. 2017	10 %
01. 01. 2019	7 %
Celkem	51 %

K nejvyššímu, a to skokovému nárůstu došlo v roce 2017, což dokládá tabulka výše.

Celkový přehled rozvojových záměrů na rok 2020 – obce

stav ZSLK 2019 vs. rozvojové záměry obcí na r. 2020	úvazky 2019	úvazky 2020	ROZDÍL 2020-2019	lůžka 2019	lůžka 2020	ROZDÍL 2020-2019	náklady 2019 (v tis. Kč)	náklady 2020 (v tis. Kč)	ROZDÍL 2020-2019 (v tis. Kč)
CELKEM	2 062	2 257	+195	2 304	2 392	+88	1 704 403	1 824 970	+120 566
• služby sociálního poradenství	45	47	+1	X	X	X	33 463	34 527	+1 064
• služby sociální péče	1 721	1 834	+112	1 998	2 064	+66	1 439 546	1 511 228	+71 682
• služby sociální prevence	295	376	+81	306	328	+22	231 395	279 215	+47 820

Financování sociálních služeb a vývoj jednotlivých zdrojů nákladů v letech 2015 – 2019

Významný předěl v historii financování sociálních služeb nastal v roce 2015, kdy přešla část financování z národní úrovně na kraje. Došlo tak na krajské úrovni k propojení plánování sociálních služeb a jejich financování. Zákon definoval tzv. směrná čísla pro jednotlivé kraje (tedy procentuální vyjádření dotace pro jednotlivé kraje z celkového objemu určeného na financování základních činností SSL ze státního rozpočtu). Směrná čísla měla zajistit větší stabilitu ve financování. Dle zákona také kraje musí dle § 95 zajišťovat i dostupnost sociálních služeb, která musí být definována ve střednědobém plánu rozvoje sociálních služeb každého kraje, ale také v rámci Základní sítě sociálních služeb, kterou definuje kraj. Základní síť sociálních služeb je v praxi souhrn potřebných kapacit sociálních služeb. Odpovědnost z financování sociálních služeb i za tvorbu střednědobého plánu rozvoje sociálních služeb, vč. krajské sítě, má kraj v samostatné působnosti.

Financování sociálních služeb je v podmínkách ČR vícezdrojové, a to jak z veřejných zdrojů, tak ze soukromých. Mezi veřejné zdroje patří dotace přidělená registrovaným poskytovatelům sociálních služeb na základě žádosti, dále příspěvek zřizovatele u poskytovatelů, jejichž zřizovatelem jsou samosprávné celky (kraj, obec), dotace kraje nebo obce a případně další veřejné výdaje, jejichž příjemci jsou poskytovatelé sociálních služeb. Mezi veřejné zdroje patří i prostředky z fondů EU a EHS. Významnou částí financování sociálních služeb, zvláště v oblasti sociální péče, je příspěvek na péči, který je přidělován úřadem práce osobám na základě posouzení míry závislosti. Ubytování a strava v pobytových zařízeních jsou financovány prostřednictvím úhrad uživatelů. Tyto úhrady jsou limitovány státem vyhláškou č. 505/2006 Sb. Zdravotnické úkony poskytované v zařízeních sociálních služeb jsou hrazené z prostředků zdravotního pojištění. Mezi ostatní zdroje, kterými je možné krýt náklady sociálních služeb, jsou dary fyzických a právnických osob, příjmy z prodeje vlastních služeb, výrobků a zboží, prostředky na podporu aktivní politiky zaměstnanosti a ostatní výše nepopsané příjmy.

Vícezdrojové financování v letech 2015 – 2019 v Kč

Objem v Kč v jednotlivých letech	2015	2016	2017	2018	2019
Dotace krajů ze zdrojů MPSV	346.104.000	368.341.000	450.137.853	593.038.925	667.558.925
Dotace krajů, vč. příspěvku zřizovatele	118.287.249	124.512.894	115.425.083	139.906.268	143.098.743
Dotace obcí, vč. příspěvku zřizovatele	89.639.217	94.357.070	116.306.190	132.177.320	142.285.682
Strukturální fondy	1.135.612	608.169	8.936.948	40.923.963	58.215.171
Úhrady od uživatelů	424.527.248	446.870.787	462.581.438	479.059.023	504.260.459
Ostatní	20.921.675	54.872.080	82.152.488	40.561.501	41.673.609
Celkem náklady/zdroje krytí	1.062.127.776	1.121.463.026	1.241.624.134	1.480.778.125	1.557.092.589

Z tabulky je patrné, že peněžní prostředky na krytí nákladů rostou. Největší nárůst lze zaznamenat u dotace MPSV, kterou kraj od roku 2015 rozděluje v samostatné působnosti mezi subjekty, jejichž sociální služby jsou zařazeny do ZS LK. Dalšími velice významnými zdroji krytí jsou příspěvky uživatelů a dotace kraje a obcí. Na následujícím grafu je znázorněn procentní nárůst zmiňovaných nejvýznamnějších zdrojů mezi lety 2015 a 2019. Největší procentní nárůst zaznamenaly finanční prostředky ze zdroje MPSV a peněžní prostředky rozdělované obcemi v kraji.

Procentní nárůst nejvýznamnějších zdrojů sociálních služeb mezi lety 2015 - 2019

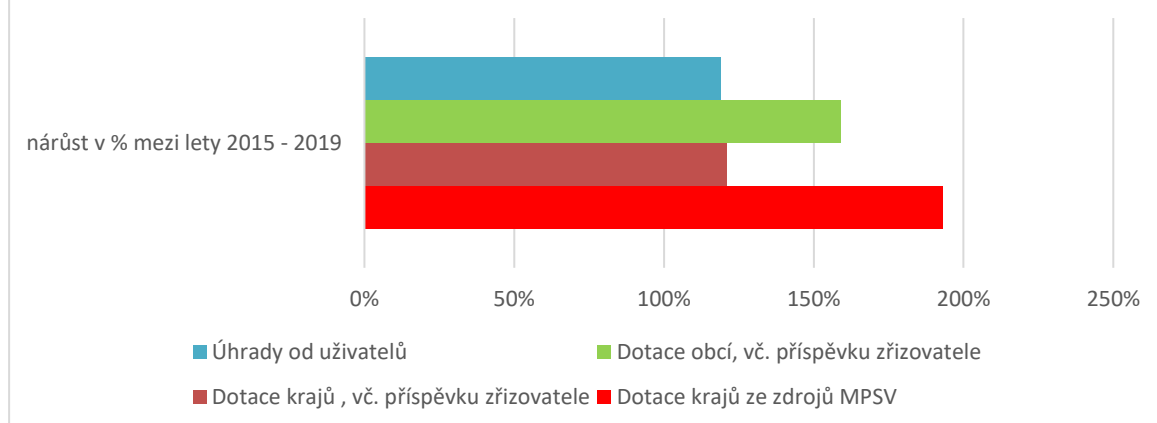

Více zdrojové krytí nákladů v letech 2015 – 2019 v %

Podíl v % v jednotlivých letech	2015	2016	2017	2018	2019	Průměrné krytí nákladů v letech 2015 -2019
Dotace kraje ze zdrojů MPSV	32,59%	32,84%	36,25%	40,05%	42,87%	36,92%
Dotace krajů, vč. příspěvku zřizovatele	11,14%	11,10%	9,30%	9,45%	9,19%	10,03%
Dotace obcí, vč. příspěvku zřizovatele	8,44%	8,41%	9,37%	8,93%	9,14%	8,86%
Strukturální fondy	0,11%	0,05%	0,72%	2,76%	3,74%	1,48%
Úhrady od uživatelů	39,97%	39,85%	37,26%	32,35%	32,38%	36,36%
Ostatní	1,97%	4,89%	6,62%	2,74%	2,68%	3,78%

Pokud se podíváme na krytí nákladů sociálních služeb na celkových nákladech mezi lety 2015 – 2019, tak MPSV se svou dotací průměrně podílelo 37 %, v roce 2019 dosáhl téměř na hranici 43% krytí nákladů. Kromě MPSV se na příjmech sociálních služeb významnou měrou podílejí samotní klienti formou tzv. úhrad. V roce 2019 se uživatelé podíleli na příjmech sociálních služeb více jak 32%, což je po státu, druhý největší zdroj financování sociálních služeb. Reálně však podíl uživatelů na spolufinancování sociálních služeb od roku 2015 klesá, přestože příspěvek na péči roste. Úhrady klientů jsou určeny na úhradu stravy a bydlení. Výše těchto úhrad je uvedena ve vyhlášce č. 505/2006 Sb. Dle ZSS jsou také definovány sociální služby, které jsou poskytovány bez úhrady. Primárně se jedná o služby odborného sociálního poradenství a dále sem patří většina služeb sociální prevence např. tlumočnické služby, nízkoprahová zařízení pro děti a mládež, sociálně aktivizační služby, telefonická krizová pomoc, terénní programy a další. Obce a kraj se podílejí na kofinancování sociálních služeb v úhrnu cca 18%.

Podíl jednotlivých zdrojů krytí nákladů sociálních služeb v roce 2019

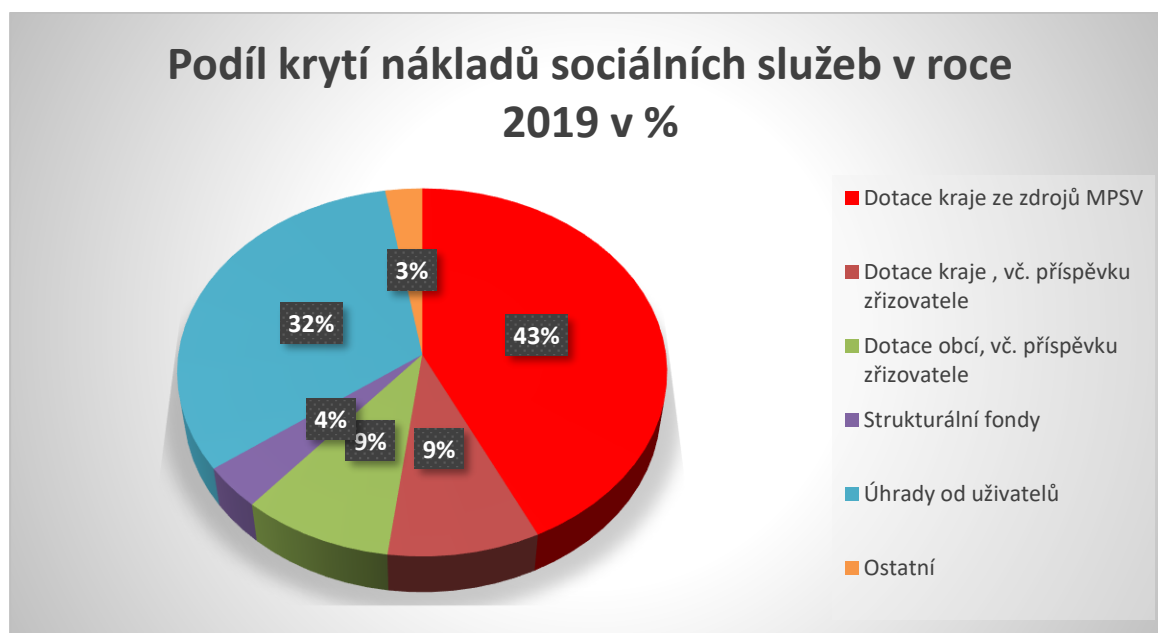

Jak již bylo uvedeno výše, úhrady od uživatelů jsou podstatným zdrojem příjmů sociálních služeb, na tento zdroj mají vliv nejen limity dané vyhláškou 505/2006 Sb., ale také platební schopnost jednotlivých uživatelů (uživatelé hradí stravu a pobyt v zařízeních sociálních služeb ze svých příjmů, majetkové poměry uživatelů nejsou posuzovány).

Vývoj navyšování úhrad v sociálních službách

VYHLÁŠKA 505/2006 Sb. – změny úhrad od jejího vzniku		
Rok	Úhrada za ubytování	Úhrada za stravu
2006	160 Kč	150 Kč
2007	180 Kč	nebylo navýšeno
2010	200 Kč	160 Kč
2014	210 Kč	170 Kč
absolutní navýšení úhrad od vzniku zákona *částky z roku 2014 jsou platné do doby tvorby SPRSS LK 2021 -2023	50 Kč	20 Kč

Zdroj: Analýza financování sociálních služeb MPSV, srpen 2019

Ačkoli by jistě stálo za pokračování v debatě, která probíhala mezi MPSV, Asociací poskytovatelů sociálních služeb a Sociální komisí Asociace krajů o prolomení limitů v úhradové vyhlášce v roce 2019, prozatím jednání nevedla ke konkrétním závěrům. Důležité tedy je, že poskytovatelé sociálních služeb mohou počítat s max. částkami definovanými z roku 2014.

Z pohledu udržitelnosti financování sociálních služeb by bylo žádoucí, aby při navyšování příspěvku na péči se adekvátní část tohoto zásadního zdroje vracela do systému sociální péče.

2.5 SWOT analýza

Hlavní analytické závěry, jsou zpracovány do podoby SWOT analýzy stavu sociálních služeb a jejich plánování v LK. Výroky SWOT analýzy jsou spolu s ostatními analytickými částmi podkladem pro formulaci cílů a opatření v rámci návrhové části SPRSS LK 2021-2023. Vzhledem k tomu, že v době vzniku tohoto plánu nelze svolávat jednání z důvodu pandemie COVID19 je SWOT analýza kompilací SWOT analýz zpracovaných v roce 2019: Strategie rozvoje Libereckého kraje 2021+; Analýza cílových skupin pro Střednědobý plán rozvoje sociálních služeb; aktuální komunitní plány v ORP v Libereckém kraji. Na tvorbě SWOT analýz se účastnili poskytovatelé sociálních služeb, zadavatelé sociálních služeb, úředníci obcí i kraje a zástupci uživatelů.

SWOT ANALÝZA – stavu sociálních služeb a jejich plánování v LK

SILNÉ STRÁNKY

- relativně široká a stabilní síť poskytovatelů sociálních služeb a navazujících oblastí
- KISSOS – nástroj řízení, plánování a financování sítě – přehled informací
- metodické vedení ze strany Libereckého kraje
- spolupráce mezi poskytovateli sociálních služeb a obcemi / krajem
- sdílení informací mezi všemi aktéry plánování
- existence a fungování Krajské koordinační struktury pro plánování sociálních služeb v Libereckém kraji
- podpora komunitního plánování v regionech
- transparentnost financování
- předfinancování služeb (ze strany měst a kraje)
- pokrytí sociálními službami ve velkých městech
- profesionalizace sociálních služeb i pracovníků
- prevence nežádoucích jevů ve společnosti a ochrana společnosti
- vzájemná spolupráce poskytovatelů sociálních služeb a návaznost sociálních služeb
- celoživotní vzdělávání v sociální sféře
- vysoké pracovní nasazení pracovníků v sociální sféře
- podpora sociální péče v terénu – možnost déle setrvat ve svém domácím prostředí

SLABÉ STRÁNKY

- současný jednoletý systém financování sociálních služeb - finance nejsou mandatorním výdajem
- ukončení financování některých sociálních služeb v rámci projektů ESF
- chybějící jednotný systém spolufinancování sociálních služeb z obcí I. a II. typu
- na komunitním plánování neparticipují všechny obce Libereckého kraje a kvalita plánů je různá
- nerovnoměrné rozložení poskytovaných sociálních služeb v kraji
- nedostatečné personální kapacity sociálních odborů obcí i kraje vč. kumulace funkcí jednotlivých pracovníků
- vysoká administrativní zátěž poskytovatelů sociálních služeb i úředníků obcí a kraje
- personální nouze a nedostatek zdrojů a benefitů pro zaměstnance
- nedostatek odborných pracovníků (lékaři, psychiatři, zubaři, praktičtí lékaři pro bezdomovce atd.)
- slabé PR a fundraising sociálních služeb – chybí prestiž a zdravé sebevědomí sociálních pracovníků
- malá flexibilita Základní sítě sociálních služeb Libereckého kraje
- tlak na měřitelnost a výkon v sociálních službách – vytrácí se osobní přístup ke klientům
- nedostatek služeb pro klienty s PAS, psychiatrickou diagnózou (např. širokým spektrem), kapacita odlehčovací služby pro lidi s kombinovanými vadami, služby pro mladé lidi s demencí, služby pro osoby s nízkými příjmy
- udržování klienta ve službě – prohlubování závislosti
- předlženost (nejen klientů)
- nedostatek dostupného bydlení – obchod s chudobou

- zapojení dosud neparticipujících obcí do plánování a financování sociálních služeb
- informovanost veřejnosti o poskytovatelích sociálních služeb
- podpora rodinných a neformálních pečujících
- novela zákona o sociálních službách - zjednodušení systému a legislativy
- provázanost komunitního plánování s relevantními dokumenty na obecní, krajské, případně národní úrovni
- další podpora deinstytucionalizace
- podpora dobrovolnictví v rámci koncepce rozvoje ČR 2019-2025
- politika – volby, změna vedení
- lepší využití fundraisingu, PR, time managementu v sociální sféře
- kvalitní vzdělávání pracovníků
- sociální podnikání
- multidisciplinární spolupráce
- reforma péče o duševní zdraví – vybudování odpovídajících služeb
- spolupráce s Agenturou pro sociální začleňování
- spolupráce s Asociací poskytovatelů sociálních služeb ČR
- dostupné a sociální bydlení
- ochrana veřejného zdraví
- využití finančních zdrojů mimo rozpočet ČR
- koncepční změna systému financování sociálních služeb

- nesystémové a nekoncepční změny legislativy na národní úrovni, časté legislativní změny
- demografický vývoj – stárnutí populace, větší nároky na zajištění sociálních služeb pro seniory
- zhoršení hospodářské situace v Libereckém kraji (příp. celé ČR) a s tím spojené související jevy
- snižování kvality sociálních služeb v případě dalšího nárůstu uživatelů nebo podfinancování
- rušení sociálních služeb v důsledku nedostatku finančních nebo personálních zdrojů
- neefektivní nebo pouze formální komunitní plánování
- nedostatek kvalifikovaných pracovníků v sociálních službách
- zákonné omezení výše plateb klientů za sociální služby
- nedostatek dostupného bydlení - obchod s chudobou
- nekoncepčnost v oblasti péče o duševní zdraví, a dalších služeb na pomezí zdravotní a sociální péče
- přetrvávající nespolečenská spolupráce mezi resorty
- jednorázové nekoncepční populistické akce
- volební cyklus – jiné priority dalšího volebního období
- nekoncepční vstup komerčních služeb do lokality
- nárůst klientů bez nároků na důchod – nízkopříjmové skupiny
- zvyšující se objem administrativy k podílu času přímé práce
- strach a mýty společnosti, nízká prestiž sociálních služeb (u politiků, veřejnosti v médiích)

PŘÍLEŽITOSTI

HROZBY

3 Strategická část

3.1 Formulace cílů a aktivit

3.1.1 Vize - rok 2026

Vize byla expertně naformulována jako představa cílového stavu pro rok 2026 a obsahuje zobecněné vize pro celou oblast sociálních služeb i vize pro jednotlivé cílové skupiny jejich uživatelů. Dlouhodobá vize zahrnuje z územního hlediska celý Liberecký kraj. Výhodiskem pro formulaci byly zejména závěry analytické části SPRSS LK.

„Sociální služby, zařazené do Základní sítě Libereckého kraje, podporují osoby vyžadující pomoc či podporu v oblastech životních potřeb, které z důvodu svého individuálního omezení zcela nezvládají, a to s maximálním využitím dostupných personálních a finančních zdrojů. Činnost sociálních služeb vždy směřuje k aktivizaci, podpoře samostatnosti a tím k sociálnímu začlenění.“

V roce 2019 byla zpracována Strategie rozvoje Libereckého kraje 2021+, která je koncepčním dokumentem regionální politiky Libereckého kraje na období 2021-2027. Zde byla zpracována vize v části PEČUJÍCÍ KRAJ - Vstřícné a dostupné služby v sociální oblasti.

Subjekty působící v sociální oblasti nabízejí na území Libereckého kraje kvalitní služby pružně reagující na potřeby klientů, opírají se o stabilní podporu svých zřizovatelů, samospráv i státu a spolupracují s ostatními resorty, především školství a zdravotnictví. Lidé v tíživé životní situaci vědí, na koho se obrátit a snadno nacházejí sociální službu dle svých individuálních potřeb s ohledem na své schopnosti. Služby v sociální oblasti jsou poskytovány kvalifikovanými odborníky, včetně dobrovolníků, jejichž práci veřejnost vnímá pozitivně a s respektem. Pečující osoby mají dostatečnou podporu profesionálních organizací, včetně poradenství a odlehčovacích služeb.

3.1.2 Systémová opatření

Směr rozvoje sociálních služeb v Libereckém kraji vychází z celostátně přijatých priorit sociální politiky a dalších dlouhodobě prosazovaných koncepčních úprav v oblasti zajišťování sociálních služeb (deinstitucionalizace, humanizace, standardy kvality, zvýšená efektivita, atd.). Vytýčuje zásadní směry pro celé období do roku 2026 .

Hlavní řešená témata pro oblast sociálních služeb v období 2021 -2026 :

- Sociální služby by měly být poslední možností řešení tíživé situace. Pro řešení životních potřeb občanů kraje musí být základem jejich vlastní schopnosti a dovednosti, pomoc rodiny, případně běžně dostupné veřejné služby (školaství, zdravotnictví, sociální práce na obcích atd.). Sociální služby jsou určeny jen pro občany v obtížné životní situaci a jen po nezbytně nutnou dobu a mají posilovat jejich sociální začleňování. Jejich cílem je klienta zabezpečit, vést ho k rozvoji samostatnosti, motivovat k činnostem, které nevedou k setrvání nebo prohlubování nepříznivé situace.
- Je potřebné podpořit všeobecná preventivní opatření, vedoucí k posílení osobní i společenské odpovědnosti občanů. V tomto směru je nutná provázanost přístupu v různých oblastech, jako jsou bezpečnost a kriminalita, zaměstnanost, zdravý životní styl, osvěta a vzdělávání, finanční gramotnost, atd.
- Poskytování sociální pomoci i služeb co nejpřirozenějšími formami a v důstojném prostředí, včetně větší podpory rodinné, komunitní a dobrovolnické pomoci a podpory sociální práce.
- Pokračování nastoleného trendu v poskytování sociálních služeb: dodržování standardů kvality, deinstitucionalizace, humanizace a transformace sociálních služeb (včetně reformy péče o duševní zdraví).
- Systematické úpravy a optimalizace sítě sociálních služeb. s ohledem na socioekonomický a demografický vývoj konkrétních území (zejména stárnutí obyvatelstva, hospodářsky slabé oblasti atd.).
- Dlouhodobě udržitelný a současně pružný systém financování sociálních služeb, optimalizace využívání finančních zdrojů ve vazbě na efektivitu a kvalitu poskytovaných služeb.
- Zjišťování potřeb a plánování sociálních služeb až do úrovně obcí I. typu v rámci celého ORP území.
- Spolupráce kraje, obcí, poskytovatelů i všech ostatních aktérů při plánování a řízení sítě sociálních služeb, včetně potřebné meziresortní koordinace.

Systémová opatření

Systémová opatření (SO) jsou formulována do stěžejních programových úkolů (priorit) pro návrhové období plánu, tzn. období let 2021-2023. Týkají se také oblastí souvisejících nebo navazujících na registrované sociální služby, jako je například prorodinná politika

nebo problematika zadluženosti občanů. Tyto oblasti významně ovlivňují poskytování sociálních služeb pro obyvatele Libereckého kraje, a to zejména ve smyslu předcházení nutnosti využívat služby dotované z veřejných prostředků.

SO-01

Zvýšení sociální integrace v komunitách a snížení počtu osob ohrožených sociálním vyloučením.

SO-02

Využívání a aktualizace jednotného systému sledování, vyhodnocování potřebnosti a efektivity sociálních služeb v rámci efektivního sběru dat prostřednictvím IT aplikace KISSOS, která je propojena s místními samosprávami. Snížení administrativní zátěže sociálních služeb a zvýšení efektivity jejich poskytování. Data na jednom místě.

SO-03

Zlepšení rovnoměrnosti pokrytí území Libereckého kraje sítí dostupných a navazujících sociálních služeb reagujících na vývoj poptávky v souvislosti s měnícími se potřebami uživatelů.

SO-04

Podpora prarodinných vazeb a vztahů v celé oblasti sociálních i všech souvisejících služeb a na všech úrovních.

SO-05

Další podpora procesu transformace, humanizace a deinstitucionalizace pobytových služeb sociální péče, včetně reformy péče o duševní zdraví. Podpora navazujících sociálních služeb s důrazem na skutečné potřeby uživatelů.

SO-06

Koncepční práce s příslušníky národnostních a etnických menšin s dlouhodobým cílem jejich integrace do společnosti, zaměření na preventivní a terénní činnost, včetně předcházení vzniku nových vyloučených lokalit (romských i jiných).

SO-07

Komplexní řešení problému neúměrné zadluženosti občanů, podpora preventivních kroků i následných opatření.

SO-08

Podpora aktivnějšího zapojení územních samosprávných celků v oblasti plánování a financování sociálních služeb, vzájemné koordinace aktivit, multidisciplinárního přístupu a meziresortní spolupráce.

SO-09

Realizace opatření spojených s připravovanou novelou zákona č.108/2006 Sb. (předpoklad známý ke dni zpracování dokumentu), dalších legislativních změn a změn ve financování sociálních služeb.

SO-10

Stálá podpora procesů plánování na všech úrovních a zvyšování kvality a efektivity služeb, doplňování chybějících analýz a dílčích strategií, zlepšování informovanosti o sociálních službách.

SO-11

Koordinace poskytování sociálních služeb s rozšířeným a stabilizovaným systémem sociální práce na obcích, včetně provázanosti se systémem sociálních dávek, podpor a příspěvků.

SO-12

Zvyšování kvality života osob v nepříznivé sociální situaci přibližováním běžnému životu v přirozeném prostředí prostřednictvím dostupné sítě terénních, ambulantních služeb, podpory blízkých osob a dobrovolné činnosti.

SO-13

Optimalizace sítě sociálních služeb vzhledem k měnícím se potřebám obyvatel a prioritám území.

SO-14

Optimalizace systému kontrol sociálních služeb zavedením věcných kontrol služeb vedoucí ke zvýšení kvality a efektivity sociálních služeb.

3.1.3 Strategické cíle (střednědobé – do roku 2023)

V přímé vazbě na formulovanou dlouhodobou vizi a v souladu se systémovými opatřeními jsou stanoveny strategické cíle rozvoje sociálních služeb v LK do roku 2023. Část strategických cílů je formulována pro konkrétní cílové skupiny uživatelů, další jako průřezové pro celou sociální oblast. Návrh strategických cílů vychází z projednaných analytických závěrů a snaží se zohlednit střednědobé priority schválené v komunitních plánech měst, obcí a regionů.

Formulace strategických cílů byla provedena v roce 2018 s ohledem na měřitelnost jejich naplňování, tzn. stanovení cílových hodnot příslušných hlavních ukazatelů rozvoje a případně dalších doplňkových ukazatelů. V první fázi zpracování bylo navrženo 12 konkrétních strategických cílů, ke kterým byl doplněn jejich popis. Pro plánovací období 2021 – 2023 jsou cíle upraveny, ale číslování cílů i opatření je zachováno. Cíle jsou upraveny s ohledem na splněná opatření a měnící se situaci.

PŘEHLED STRATEGICKÝCH CÍLŮ SPRSS LK 2021 - 2023

Oblast zajištění dostupnosti sociálních služeb a podpory pro cílové skupiny uživatelů:

Strategický cíl č. 1

Zvýšení dostupnosti ambulantních a terénních služeb pro seniory se sníženou soběstačností, osoby se ZP a další osoby vyžadujících podporu

Komentář:

Jedná se o podporu, rozvoj a zvýšení dostupnosti služeb, které umožní žít osobám vyžadujícím podporu druhé osoby co nejdéle v přirozeném prostředí rodiny nebo původní komunity, a to i osobám v seniorském věku, které mají nějaký zdravotní handicap a vysokou míru podpory. V souvislosti s možností osob co nejdéle setrvat ve svém domácím prostředí, je nezbytné zajistit podporu pečujícím osobám.

Strategický cíl č. 2

Humanizace a transformace pobytových služeb sociální péče a zvýšení dostupnosti sociálních služeb pro osoby, které nemohou žít samostatně v běžné komunitě z důvodu jejich zdravotního a duševního stavu (osoby s neurodegenerativními poruchami, s chronickým duševním onemocněním, poruchami autistického spektra a s kombinovanými vadami)

Komentář:

Smyslem humanizace je proměna systému péče a prostředí ve stávajících velkokapacitních

službách tak, aby naplňovaly práva a potřeby uživatelů. Hlavním smyslem transformace je změna pobytových služeb pro osoby daných cílových skupin na bydlení a podporu v běžném prostředí. S tím souvisí i zajištění dostatečného počtu personálu v přímé péči v pobytových službách. Cílem je také řešit nedostatečnou kapacitu pobytových služeb pro osoby s vysokou mírou podpory napříč věkovým spektrem, které významně narušují soužití ve skupině a nemohou tak využít současné nabídky sociálních služeb a jejich zdravotní a duševní stav neumožňuje setrvat v přirozeném domácím prostředí za podpory terénních služeb.

Strategický cíl č. 3

Podpora integrace osob se zdravotním postižením do běžného života přirozenými formami umožňujícími běžný život v komunitě

Komentář:

Smyslem cíle je podpora především takových ambulantních a terénních služeb, které usnadní osobám se ZP, a to včetně rodin dětí s postižením, dětí a mládeže, zapojit se do života většinové populace. Jedná se však i o takové služby, které umožní členům rodiny pečujícím o osoby se ZP využít pomoc profesionálních sociálních služeb ve prospěch aktivnějšího pracovního i osobního života. V oblasti péče o lidi s chronickým duševním onemocněním se zaměří na rozvojové aktivity v souvislosti s realizovanou reformou péče o duševní zdraví a dále na specifické potřeby osob s PAS a jejich rodin.

Strategický cíl č. 4

Byl propojen se strategickým cílem 2

Strategický cíl č. 5

Optimalizace nabídky služeb sociální prevence pro rodiny s dětmi, mládež do 26 let, včetně nastavení systémové podpory rodin s dětmi - rozvojové aktivity k jeho naplnění

Komentář:

Podpora se zaměří na služby, které umožňují rodině plnit svoje funkce a v případě krize nebo oslabení těchto funkcí napomohou jako prevence rozpadu rodiny a umístění dětí mimo rodinu. Dále na služby pro osoby ve věku 18-26 let, které brání vzniku sociálního vyloučení .

Strategický cíl č. 6

Optimalizace a využitelnost sítě služeb pro osoby ohrožené sociálním vyloučením, chudobou a nezaměstnaností

Komentář:

Pozornost se zaměří na sociální služby, které pomáhají řešit osoby ve složité životní situaci především v sociálně vyloučených lokalitách, napomáhají předcházet vzniku dlouhodobého bezdomovectví, nezaměstnanosti a sociálnímu vyloučení. Podpora bude zaměřena zejména na optimalizaci terénní práce přímo v určených a nejvíce ohrožených sociálně vyloučených lokalitách. Důležitá je provazba s činností funkčních sociálních služeb prevence a poradenských míst (zejména dluhové poradenství, dostupné zaměstnávání) v těchto lokalitách a pokračování ve spolupráci s Agenturou pro sociální začleňování při realizaci naplňování plánů sociálního začleňování.

Strategický cíl č. 7

Podpora integrace národnostních menšin a cizinců, prevence vzniku a řešení stávajících vyloučených lokalit

Komentář:

Podpora bude především zaměřena na realizaci opatření dle Postupu při realizaci aktualizované Koncepce integrace cizinců v oblasti poskytování sociálních služeb a systémové podpory; spolupráce s Agenturou pro sociální začleňování v rámci KPSVL a při realizaci naplňování plánů sociálního začleňování.

Strategický cíl č. 8

Prevence vzniku škod a snižování rizik spojených s užíváním návykových látek a s patologickým hráčstvím prostřednictvím dostupné a komplexní sítě protidrogových služeb

Komentář:

Důležitým úkolem je optimalizace dostupné a provázané sítě služeb rovnoměrně v celém Libereckém kraji. Žádoucí je zvýšení dostupnosti terénních programů, kontaktních center a ambulantní léčby pro osoby užívající návykové látky a patologické hráče. To se neobejde bez aktivního zapojení obcí do protidrogové politiky a bez meziresortní spolupráce.

Oblast zajištění systémových priorit týkající se všech cílových skupin uživatelů:

Strategický cíl č. 9

Podpora rozvoje systému síťování, plánování a financování sociálních služeb, včetně vyšší míry zapojení obcí a meziresortní spolupráce

Komentář:

Tento cíl je zaměřen na zefektivnění procesů síťování, plánování a financování sociálních služeb v Libereckém kraji (řízení krajské podporované sítě sociálních služeb). Pozornost musí být zaměřena na vyšší míru zapojení obcí a vzájemnou spolupráci mezi subjekty nejen v rámci sociálních služeb, ale i z jiných resortů a zavedení efektivních nástrojů pro řízení sítě sociálních služeb až na úroveň obcí I. typu.

Strategický cíl č. 10

Udržitelný systém financování Základní sítě sociálních služeb, včetně vyšší míry zapojení obcí na spolufinancování sociálních služeb

Komentář:

Tento cíl je zaměřen na financování Základní sítě sociálních služeb a rozvojových záměrů, které budou odpovídat zjištěným potřebám a nastavení udržitelného systému financování sítě sociálních služeb v kraji, včetně vyšší míry zapojení obcí. Nedílnou součástí je však dlouhodobě funkční systém plánování a rozvoje sociálních služeb, a to jak na krajské, tak na místní úrovni a poskytování metodické a odborné pomoci ze strany kraje vůči obcím, ale i vůči poskytovatelům. Zavádění efektivních nástrojů pro financování sítě sociálních služeb až na úroveň obcí I. typu.

Strategický cíl č. 11

Podpora poskytovatelů prostřednictvím vzdělávání personálu, metodického vedení, sledování a kontroly efektivity služeb

Komentář:

Snahou je docílit co nejvyšší kvality a efektivnosti poskytovaných sociálních služeb především díky zvyšování kvalifikovanosti personálu, metodické podpoře, a to jak v sociální oblasti, tak i v oblasti plánování rozvoje a kvality poskytovaných služeb. Pokračování v efektivním systému kontrol ve vztahu k věcnému nastavení služeb zařazených v ZS LK dle požadavků zadavatele a kontrola vykazovaných indikátorů služeb. Práce s kartami řešených potřeb.

Strategický cíl č. 12

Dostatečná informovanost o sociálních službách dle sociálních jevů, osvěta veřejnosti

Komentář:

Udržet informovanost veřejnosti o sociálních službách a zaměřit se na řešení nepříznivých sociálních situací, v kterých se nacházejí. Cíl je také spojen s osvětou veřejnosti v možnosti

využití podpory v mnoha oblastech a zviditelnění sociální práce a zlepšení vnímání sociálních služeb.

3.1.4 Rozvojové aktivity (pro období 2021 - 2023)

Obsahem této kapitoly Střednědobého plánu rozvoje sociálních služeb v Libereckém kraji je soubor konkrétních realizačních kroků a opatření vedoucích k naplnění stanovených cílů.

Při zpracování následujícího přehledu rozvojových aktivit byly zohledněny závěry monitoringu realizovaného v období ledna až dubna 2020. Dalším východiskem pro návrh aktivit pro období 2021 – 2023 byly další podklady získané od pracovníků odboru sociálních věcí KÚ LK a především od obcí a poskytovatelů sociálních služeb. Jedná se např. o závěry dílčích analýz zaměřených na zmapování potřebnosti vybraných cílových skupin, závěry analýzy finančních zdrojů pro financování sociálních služeb atd.

PŘEHLED CÍLŮ A JEJICH ROZVOJOVÝCH AKTIVIT SPRSS LK 2021 – 2023

Oblast zajištění dostupnosti sociálních služeb a podpory pro cílové skupiny uživatelů :

Navýšení kapacit sociálních služeb v Základní síti konkrétních rozvojových aktivit je možné pouze do výše kapacit stanovených zadavatelem SSL a na základě splnění konkrétních parametrů pro vstup do Základní sítě konkrétním poskytovatelem sociální služby s ohledem na dostupné disponibilní finanční a lidské zdroje. Při navyšování kapacit Základní sítě je nutné řídit se jejími prioritami a výzvou pro aktuální rok.

Cíl 1	Zvýšení dostupnosti ambulantních a terénních služeb pro seniory se sníženou soběstačností, osoby se ZP a další osoby vyžadující podporu
A01-01	Zvýšení časové i místní dostupnosti terénních služeb sociální péče s ohledem na potřebnost osob a území
A01-02	Podpora pokračování „transformace“ terénních služeb sociální péče zařazených v Základní síti sociálních služeb
A01-03	Podpora pečujícím osobám prostřednictvím zajištění dostupnosti systému podpůrných služeb ve spolupráci obcí, kraje a poskytovatelů sociálních služeb
A01-04	<i>Sloučeno s aktivitou A01-03</i>
Cíl 2	Humanizace a transformace pobytových služeb sociální péče a zvýšení dostupnosti sociálních služeb pro osoby, které nemohou žít samostatně v běžné komunitě z důvodu jejich zdravotního a duševního stavu (osoby s neurodegenerativními poruchami, s chronickým duševním onemocněním, poruchami autistického spektra a s kombinovanými vadami)
A02-01	Transformace – Domov Sluneční dvůr, příspěvková organizace

A02-02	<i>Aktivita zrušena</i>
A02-03	Transformace - Služby sociální péče TEREZA, příspěvková organizace
A02-04	<i>Aktivita zrušena</i>
A02-05	Transformace - APOSS Liberec, příspěvková organizace
A02-06	<i>Aktivita zrušena</i>
A02-07	Humanizace - Domov Raspenava, příspěvková organizace
A02-08	Aplikace doporučeného postupu č. 2/2016 materiálně-technického standardu pro služby sociální péče poskytované pobytovou formou
A02-09 (sloučeno s A04-02)	Podpora zvýšení dostupnosti pobytových nejlépe malokapacitních sociálních služeb pro osoby, které nemohou žít samostatně v běžné komunitě z důvodu jejich zdravotního a duševního stavu - osoby s chronickým duševním onemocněním s problémovým chováním
A02-10 (sloučeno s A04-03)	Podpora zvýšení dostupnosti pobytových sociálních služeb pro osoby, které nemohou žít samostatně v běžné komunitě z důvodu jejich zdravotního a duševního stavu – osoby s neurodegenerativním onemocněním (demence)
A02-11 (sloučeno s A04-04)	Podpora zvýšení dostupnosti pobytových sociálních služeb pro osoby, které nemohou žít samostatně v běžné komunitě z důvodu jejich zdravotního a duševního stavu – osoby s poruchami autistického spektra s problémovým chováním
Cíl 3	Podpora integrace osob se zdravotním postižením do běžného života přirozenými formami umožňujícími běžný život v komunitě
A03-01	Zvýšení dostupnosti terénních a ambulantních sociálních služeb umožňujících život v komunitě
A03-02	Podpora pečujícím osobám prostřednictvím zajištění dostupnosti sociálních služeb - osobní asistence, odlehčovacích služeb, denních stacionářů, center denních služeb, rané péče
A03-03	Zajištění dostupnosti služeb pro chronicky duševně nemocné a jejich rozšíření v souvislosti s pokračující reformou péče o duševní zdraví
A03-04	Mezirezortní spolupráce při zajištění péče o osoby s chronickým duševním onemocněním
A03-05	Podpora osob s poruchami autistického spektra a pečujících osob prostřednictvím terénních a ambulantních služeb a podpora meziresortní spolupráce
A03-06	<i>Aktivita sloučena s A03-05</i>

Cíl 4	Cíl sloučen s cílem 2
Cíl 5	Optimalizace nabídky služeb sociální prevence pro rodiny s dětmi, mládež do 26 let včetně nastavení systémové podpory rodin s dětmi
A05-01	<i>Aktivita sloučena s A05-02</i>
A05-02	Podpora dostupnosti sociálních ambulantních a terénních sociálních služeb zaměřených na sanaci rodiny jako prevence umístění dětí do ústavní péče a systémová podpora rodin s dětmi v Libereckém kraji
A05-03	Optimalizace sociálních služeb zaměřených na zabránění vzniku sociálního vyloučení a podpora návazného bydlení u osob: opouštějících náhradní rodinou péči, odcházejících ze sociálně znevýhodněného prostředí, opouštějících ústavní a ochrannou výchovu z důvodu dosažení zletilosti (ve věku 18-26 let)
A05-04	<i>Aktivita sloučena s A06-02</i>
Cíl 6	Optimalizace a využitelnost sítě služeb pro osoby ohrožené sociálním vyloučením, chudobou a nezaměstnaností
A06-01	Optimalizace a zkvalitňování sítě odborného sociálního poradenství a jejich zaměření (dluhové poradenství, poradny pro oběti trestných činů, propustného zaměstnávání pro dlouhodobě nezaměstnané apod.)
A06-02	Rozvoj ambulantních a terénních služeb zaměřených na prevenci ztráty bydlení u osob ohrožených bezdomovectvím, včetně zvýšení dostupnosti azylového bydlení a nocleháren pro osoby bez přístřeší dle definované potřeby obcí v návaznosti na dostupné bydlení a sociální bydlení v obci
Cíl 7	Podpora integrace národnostních menšin a cizinců, prevence vzniku a řešení stávajících vyloučených lokalit
A07-01	Podpora a efektivní nastavení terénní práce v ohrožených a v sociálně vyloučených lokalitách (romských a jiných)
A07-02	Optimalizace a zkvalitňování dostupnosti a propojenosti sociálních služeb v sociálně vyloučených lokalitách v rámci KPSVL
A07-03	Zpracování a následné plnění Strategie sociálního začleňování LK na období 2019 – 2021, včetně nastavení koordinace systémových aktivit směřujících k sociálnímu začleňování
A07-04	Podpora a zkvalitňování služeb napomáhajících k integraci cizinců

Cíl 8	Prevence vzniku škod a snižování rizik spojených s užíváním návykových látek a s patologickým hráčstvím prostřednictvím dostupné a komplexní sítě protidrogových služeb
A08-01	Podpora dostupnosti terénních programů pro uživatele návykových látek v Libereckém kraji v návaznosti na Plán protidrogové politiky Libereckého kraje
A08-02	Podpora dostupnosti ambulantní léčby pro uživatele návykových látek a patologické hráče v Libereckém kraji v návaznosti na Plán protidrogové politiky Libereckého kraje
A08-03	Zvýšení spolupráce subjektů zajišťujících služby následné péče
A08-04	Realizace opatření vyplývajících z Plánu protidrogové politiky Libereckého kraje
A08-05	Aktivní zapojení obcí v rámci realizace financování protidrogové politiky
A08-06	Zvýšení dostupnosti kontaktních center pro osoby závislé na návykových látkách v Libereckém kraji v návaznosti na Plán protidrogové politiky Libereckého kraje

Oblast zajištění systémových priorit týkající se všech cílových skupin uživatelů:

Cíl 9	Podpora rozvoje systému síťování a plánování sociálních služeb, včetně vyšší míry zapojení obcí a meziresortní spolupráce
A09-01	<i>Aktivita sloučena s A09-02</i>
A09-02	Podpora vzájemné spolupráce a partnerství v rámci plánování sociálních služeb v LK, metodická podpora procesů plánování a zjišťování potřebnosti na krajské a regionální úrovni, vytváření a řízení sítě sociálních služeb
A09-03	Základní síť sociálních služeb – ověřování nastavených parametrů sítě a případné úpravy na základě praktické aplikace
Cíl 10	Udržitelný systém financování Základní sítě sociálních služeb, včetně vyšší míry zapojení obcí do spolufinancování sociálních služeb
A10-01	Zajištění provozu Krajského informačního systému sociálních služeb Libereckého kraje a jeho aktualizace
A10-02	Větší míra zapojení obcí do spolufinancování a stabilizace sítě sociálních služeb, včetně metodické podpory obcí a poskytovatelů sociálních služeb
A10-03	Systém financování v návaznosti na stanovenou Základní síť sociálních služeb v LK
A10-04	Udržení finanční podpory sociálních služeb Libereckým krajem pro 1. kvartál kalendářního roku
Cíl 11	Podpora poskytovatelů prostřednictvím vzdělávání personálu, metodického vedení, sledování a kontroly efektivity služeb

A11-01	<i>Aktivita ukončena</i>
A11-02	<i>Aktivita ukončena</i>
A11-03	<i>Aktivita ukončena</i>
A11-04	Metodická vedení a podpora sociálních služeb zařazených v síti sociálních služeb
A11-05	Metodické vedení krajem zřizovaných sociálních služeb – metodik příspěvkových organizací
Cíl 12	Dostatečná informovanost o sociálních službách dle sociálních jevů, osvěta veřejnosti
A12-01	Podpora dostupnosti informací o sociálních službách pro uživatele a širokou laickou i odbornou veřejnost

3.1.5 Karty rozvojových aktivit

Tato kapitola přímo navazuje na kapitolu 3.1.4. Zatímco v ní je uveden základní, strukturovaný přehled rozvojových aktivit, v kartách aktivit dochází k jejich podrobnějšímu rozpracování.

Zpracovatel se ve spolupráci s garanty rozvojových aktivit a dalšími spolupracujícími osobami snažil o doplnění následujících parametrů aktivit:

- konkrétní popis,
- časové vymezení,
- finanční plnění spojené s přípravou, realizací aktivity,
- zdroj financování,
- odpovědnost za realizaci,
- výstupy,
- opatření vedoucí k naplnění aktivity.

Pro zajištění přehlednosti dokumentu uvádíme rozpracování rozvojových aktivit do přílohy č. 1 Karty rozvojových aktivit.

3.2 Základní síť sociálních služeb v Libereckém kraji

Součástí Střednědobého plánu může být i **Akční plán** pro příslušný rok (dále jen „Akční plán“). Jeho prostřednictvím dochází k monitoringu a vyhodnocování Střednědobého plánu, včetně jeho aktualizace.

Hlavní úlohou a smyslem návrhové části Střednědobého plánu je definovat Základní síť sociálních služeb Libereckého kraje, nastavit principy a pravidla pro funkční řízení sítě sociálních služeb v Libereckém kraji pro následující 3 roky a stanovit hlavní parametry pro zařazení sociálních služeb do Základní sítě sociálních služeb Libereckého kraje (dále jen „síť“).

Následující schéma přibližuje přístup k návrhu zásadních principů tvorby sítě:

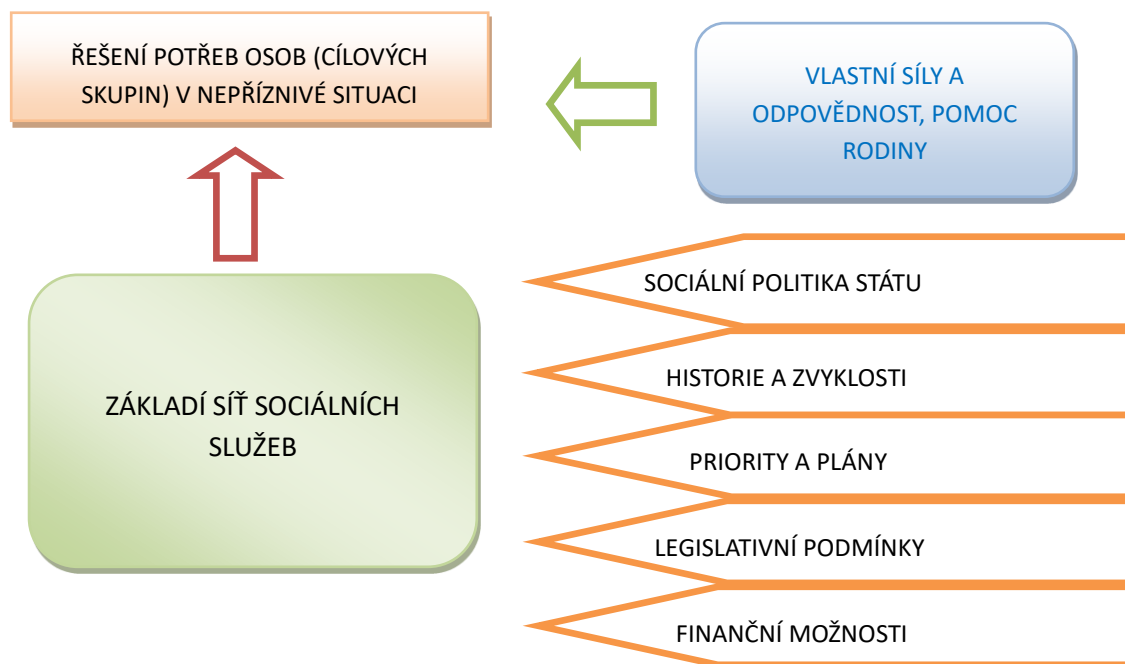

Cílem existence sítě sociálních služeb je zajištění stabilnějšího prostředí pro sociální služby v oblasti jejich financování a metodického vedení.

Základní síť sociálních služeb Libereckého kraje je skupina konkrétních registrovaných sociálních služeb, které byly vybrány krajem a jejich poskytovatelé získali od Libereckého kraje (v případě nadregionálních služeb Pověření vydané MPSV) „Pověření služby obecného hospodářského zájmu (SGED)“, čímž si kraj/stát u konkrétního poskytovatele objednává službu v určitém rozsahu. Na tento rozsah je vypočítávána optimální výše vyrovnávací platby. **Sociální služby zařazené v síti mají územní působnost v Libereckém kraji, tedy poskytují sociální**

služby občanům Libereckého kraje nebo občanům s prokazatelnou sociální vazbou na Liberecký kraj.

Podmínkou pro vybrání sociální služby do krajské sítě je kromě prokázané potřeby služby a její kvality a odbornosti, také prokázání předpokladu pro dostatečné kofinancování sociální služby z veřejných i neveřejných zdrojů.

Optimální kapacity Základní sítě Libereckého kraje (kapacita, potřeba cílových skupin, působnost, dostupnost,...) jsou definovány ve spolupráci s jednotlivými obcemi, resp. prostřednictvím jednotlivých obcí s rozšířenou působností (dále jen „ORP“). Nové podněty jsou sbírány každý rok formou rozvojových záměrů jednotlivých obcí Libereckého kraje, které vyplývají z potřeb daného území (ideálně komunitního plánu). Síť slouží jako nástroj sociální politiky pro řešení nepříznivých situací občanů kraje a snaží se, těmto situacím předcházet. Součástí Základní sítě jsou služby **sociální prevence, sociální péče a odborného sociálního poradenství.**

Součástí Základní sítě mohou být služby zřizované jakýmkoliv zřizovatelem.

Správcem Základní sítě je Liberecký kraj, který určuje síť sociálních služeb, řídí procesy související s touto sítí a financuje vybrané sociální služby, které naplňují žádoucí podmínky. Do sítě jsou sociální služby zařazeny na základě daných pravidel, která se vztahují také na zajištění jejich financování.

Základní síť sociálních služeb představuje reálnou síť sociálních služeb, která je ufinancovatelná v rámci disponibilních zdrojů určených pro financování sociálních služeb na území Libereckého kraje. Těmito zdroji financování jsou zejména:

- Dotace Libereckého kraje z prostředků MPSV
- Dotace Libereckého kraje z rozpočtu kraje
- Úhrady zdravotních pojišťoven
- Úhrady od uživatelů
- Dotace od obcí
- Příspěvek zřizovatele - na základní činnosti
- Příspěvky Úřadu práce ČR
- Příspěvky od jiných krajů
- Dotační/grantové fondy
- Nadace, dary
- Strukturální fondy EU
- Ostatní zdroje financování.

Základní síť sociální služeb Libereckého kraje (ZS LK):

Jedná se o registrované sociální služby, které splnily předpoklady pro vstup do sítě a při posuzování parametrů pro zařazení do Základní sítě jsou vyhodnoceny jako nezbytné, potřebné, dostupné, efektivní, kvalitní. Jedná se o sociální služby, u nichž existuje veřejný zájem na zajištění jejich dostupnosti za významné spoluúčasti veřejného financování. Taková služba, v rozsahu, v jakém byla do sítě zařazena, je službou obecného hospodářského zájmu ve smyslu přímo použitelných předpisů EU o veřejné podpoře. **Sociální služby zařazené v Základní síti mají územní působnost v Libereckém kraji, tedy poskytují sociální služby občanům Libereckého kraje nebo občanům s prokazatelnou sociální vazbou na Liberecký kraj.**

Mezi základní východiska při sestavování sítě sociálních služeb patří vydefinované:

- 1) **potřeby území** (potřeby území jednotlivých obcí s rozšířenou působností),
- 2) **personální kapacity**, které by měly dané potřeby území zajišťovat,
- 3) **územní působnost** sociální služby, v jaké lokalitě má poskytovatel službu zajišťovat,
- 4) **výši disponibilních veřejných financí na zajištění sociálních služeb.**

Za tímto účelem je třeba provádět pravidelný sběr dat (krajský úřad od jednotlivých ORP) a vydefinovat optimální kapacity sítě (Koncept sítě). Tento proces je zajišťován prostřednictvím IT aplikace KISSOS.

3.2.1 Koncept sítě kraje

V rámci konceptu sítě kraj definuje ve spolupráci s obcemi, s poskytovateli sociálních služeb a na základě zjištěných skutečností, statistik, výstupů z analýz, kapacitu sociálních služeb pro Liberecký kraj. Tato kapacita může být financovaná v případě dostupných disponibilních zdrojů a v případě, že sociální služba splňuje parametry pro zařazení do sítě nebo je poskytovatel takovéto služby zapojen do projektů EU.

Zásadní premisou pro koncipování sítě sociálních služeb je důsledná aplikace platného znění zákona o sociálních službách. Zejména u nových zájemců/uživatelů je nutné plně aplikovat jako východisko pro využití služby skutečné prokázání nepříznivé sociální situace (§ 2, §3, a dále §38 a §53 ZSS) a na to navazující navrženou intenzitu časové podpory na základě identifikace potřeb zájemce/uživatele a jejich následné průběžné vyhodnocování. Krajskou Základní síť sociálních služeb představují sociální služby, které jsou vyhodnoceny jako **potřebné, dostupné, kvalitní, efektivní** a zajištěné **vícezdrojovým financováním**. Zároveň mohou být finančně podpořeny pouze kapacity jednotlivých sociálních služeb, které jsou zahrnuty v Základní síti sociálních služeb kraje.

Rozsah kapacity služeb v síti je stanoven jako minimální, na kterou je vydáno **Pověření** služby v obecně hospodářském zájmu na období stanoveným správcem sítě. **Základní síť sociálních služeb** je tak vymezena **seznamem sociálních služeb**. Tyto sociální služby jsou pak

zabezpečovány jednotlivými poskytovateli.

Zařazení do sítě je nenárokové. Zařazení konkrétních poskytovatelů sociálních služeb probíhá na základě vydefinované kapacitní potřeby území (jednotlivých ORP – „Sítě ORP“). Za tímto účelem je každoročně prováděn sběr dat od obcí a následuje jednání se zástupci jednotlivých ORP. Celý proces sestavování Základní sítě služeb v Libereckém kraji je projednáván v Krajské koordináční struktuře pro plánování sociálních služeb v Libereckém kraji (KKS). Východiskem pro sestavování ZS LK je skutečnost, že obce jsou objednateli sociálních služeb v území, potřeba by měla prvotně vycházet **z plánování na lokální úrovni** (komunitní plánování), ke kterým bude Liberecký kraj při zařazování sociálních služeb do ZS LK přihlížet.

Finální podoba Základní sítě sociálních služeb je výsledkem diskuse mezi krajem a jednotlivými obcemi s rozšířenou působností, a to ve smyslu definování „**na jaké nepříznivé situace, v jakém území, v jaké kapacitě a kvalitě bude Základní síť reagovat, a tedy i na co síť z důvodu nedostatku zdrojů nebo politických rozhodnutí reagovat nebude.**“

Liberecký kraj musí při určování sítě **nejen zjišťovat potřebnost služeb**, ale také to, zda je možné novou kapacitu či sociální službu **financovat z dostupných disponibilních veřejných finančních zdrojů**, neboť při významném výpadku peněžních prostředků je ohrožen chod samotné sociální služby, ale zvláště uživatel dotčené služby, a toto riziko chce kraj eliminovat. **Každý zodpovědný zadavatel může zadávat/objednávat sociální službu jen v rozsahu svých vyčleněných disponibilních prostředků.**

3.2.2 Financování sociálních služeb a výhled financování na období 2021 – 2023

Současný systém financování sociálních služeb není optimální. Má řadu úskalí, která však kraj ve spolupráci s obcemi i poskytovateli sociálních služeb obstojně překonává. Od roku 2014 zůstaly nezměněny limity úhrad ve vyhlášce č. 505/2006 Sb. Systém zatím stále umožňuje, aby samosprávné celky (kraj i obce) se podílely na kofinancování služeb rozdílnou měrou. Směrná čísla, která byla zavedena zákonem 108/2006 Sb., o sociálních službách, v roce 2015, již plně nezohledňují reálnou potřebu krajů. Populace stárne a proměňují se potřeby občanů v kraji a na druhou stranu systém nastavování sociálních služeb a jejich financování je velmi rigidní. Pro stanovení výpočtu dotace pro jednotlivé kraje, resp. pro jednotlivé sociální služby by bylo spravedlivé stanovit tzv. personální standard a financovat pak veškeré služby prostřednictvím výpočtového vzorce, ve kterém by byly zakomponovány nezbytné úvazky pracovníků. Personální náklady oscilují kolem hranice 80 % z celkových nákladů.

Liberecký kraj až do roku 2019 měnil kapacity v krajské síti jen nepatrně, a proto obdržena dotace z kapitoly státního rozpočtu 313 – MPSV byla víceméně dostačující. I realizované projekty na podporu rozvoje sociálních služeb se staly finanční injekcí pro některé vybrané druhy sociálních služeb, ale bohužel kapacity v síti se nepodařilo, ani díky projektům navýšit. Limitující pro rozvoj sociálních služeb nejsou tedy pouze finanční prostředky, ale v posledních letech také kvalitní, erudovaná pracovní síla. Systém sociálních služeb by zaslužil vyšší stabilitu a víceleté garantované financování.

Při financování sociálních služeb je vycházeno z předpokladu, že sociální služba zařazená v Základní síti Libereckého kraje, poskytuje služby ve veřejném zájmu, má vydané Pověření k poskytování služeb obecného hospodářského zájmu a veřejné zdroje, kterými jsou služby financovány, jsou oprávněnými veřejnými zdroji slučitelnými s veřejnou podporou. Oprávněnými žadateli jsou subjekty, které mají vydané oprávnění k poskytování sociálních služeb. Při financování SSL je zachován princip vícezdrojovosti a jsou zohledňovány veškeré zdroje, kterými je možné základní činnosti sociálních služeb kofinancovat (tj. prostředky státního rozpočtu, prostředky územně samosprávných celků, úhrady uživatelů služeb, příjmy ze zdravotních pojišťoven atd.).

Způsob poskytování finanční podpory z rozpočtu kraje

Finanční podpora na sociální služby z úrovně kraje poskytovatelům služeb je poskytována v rámci tzv. řízení k poskytnutí dotace nebo příspěvku zřizovatele na sociální služby (zkráceně v rámci řízení k poskytnutí finanční podpory).

Způsob výpočtu finanční podpory na jednotlivé druhy sociálních služeb je uváděn ve vyhlášení dotačního řízení a pravidla schvalují orgány kraje. Finanční podpora je stanovena jednotným nediskriminujícím způsobem (objektivizovaným výpočtem) pro všechny poskytovatele služeb bez ohledu na jejich právní formu. Finanční podpora je poskytována na základě Smlouvy uzavřené mezi příjemcem finanční podpory a krajem.

Řízení o poskytnutí finanční podpory na úrovni kraje je nastaveno v souladu se zákonem o sociálních službách a evropskou legislativou v oblasti tzv. veřejné podpory, konkrétně v souladu s Rozhodnutím komise ze dne 20. prosince 2011 o použití čl. 106 odst. 2 Smlouvy o fungování Evropské unie na státní podporu ve formě dotace za závazek veřejné služby udělené určitým podnikům pověřeným poskytováním služeb obecného hospodářského zájmu (dále jen „Rozhodnutí SGEI“).

Finanční prostředky budou poskytovateli služby poskytnuty formou Smlouvy uzavřené mezi krajem a poskytovatelem služby.

Schéma vícezdrojového financování sociálních služeb s regionální/místní působností

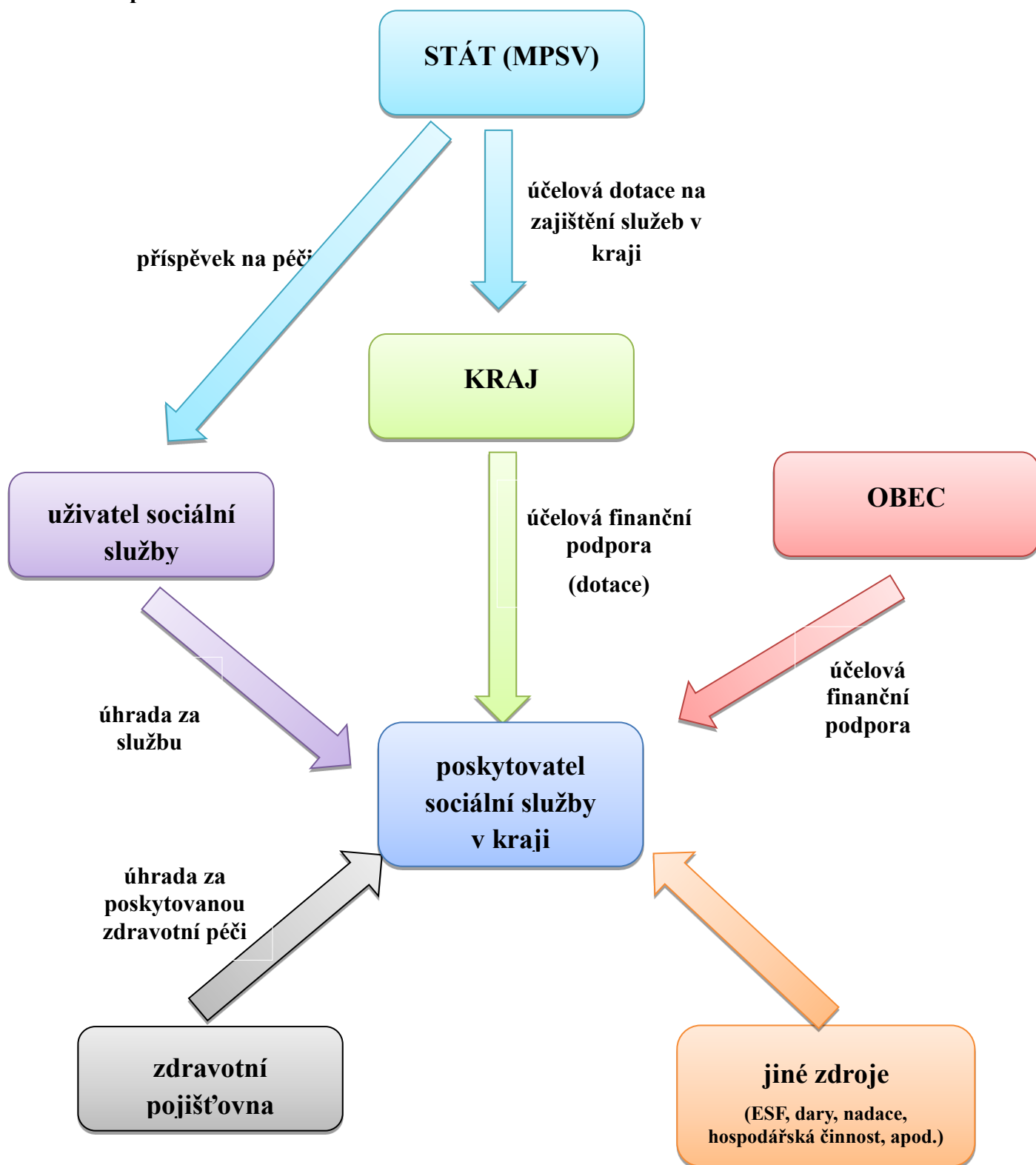

Střednědobý výhled zdrojového financování do r. 2023

Pro střednědobý výhled financování kraj kalkuluje s navýšením nákladů krajské sítě sociálních služeb, a to hlavně z důvodu navyšování lůžkové kapacity v domovech sociální péče. Z optimální kofinancování služeb v kraji považuje zachování procentního podílu ze strany samosprávných celků. Tzn., že kraj i obce by se na kofinancování nákladů krajské sítě měly podílet v součtu alespoň takovými prostředky, které by kryly služby cca z 18 %.

Tabulka „Výhled financování na roky 2021 – 2023“ byla zpracována na základě dostupných dat z předchozího plánovacího období a předpokládaného navýšení nákladů ZS LK v následujících letech. Budeme-li uvažovat o prostém navyšování nákladů bez navyšování kapacit v Základní síti, vzrostou náklady každoročně o cca 7 %. Varianta však předpokládá, že může dojít i ke kapacitnímu navyšování ZS LK, a to zvláště z důvodu tlaku na navýšení kapacit v pobytové formě poskytovaných sociálních služeb. Pak růst nákladů bude vyšší a to povede i k vyšším nárokům na veřejné rozpočty. V období zpracování plánu nelze predikovat, že plánovaná změna zákona o sociálních službách povede k prolomení maximálního limitu úhrad ze strany uživatelů, proto lze předpokládat, že při růstu nákladů, budou muset být sanovány „nedostatečné“ úhrady z dalších veřejných i neveřejných zdrojů.

Tabulka Skutečnost r. 2019 a předpoklad na r. 2020

Sociální služby náklady a zdroje financování v roce 2019 - skutečnost										
Sociální služby náklady a zdroje financování v roce 2019	Skupina	ZSLK 2019		Náklady 2019 (tis. v Kč)	Zdroje krytí nákladů 2019 (v tis. Kč)					
Druh sociální služby (§ ZSS)	péče prevence poradenství	úvazky pracovníků v přímé péči	počet lůžek	Náklady dle druhů služeb	Dotace kraje ze zdrojů MPSV	Dotace od obce, vč. příspěvku zřiz.	Dotace od kraje, vč. příspěvku zřiz.	Úhrady od uživatelů služby	Strukturální fondy - IP kraje	Jiné zdroje
§37 - Odborné sociální poradenství	poradenství	39,26	0	32 543	21 408	1 730	5 286	0	0	3 432
§39 - Osobní asistence	péče	111,30	0	63 328	44 821	2 532	3 369	11 992	3 208	2 027
§40 - Pečovatelská služba	péče	291,40	0	188 206	74 425	76 527	1 677	36 687	0	941
§41 - Tisňová péče	péče	5,40	0	846	0	491	287	295	0	607
§42 - Průvodcovské a předčitatelské služby	péče	0,75	0	429	345	0	0	12	0	0
§43 - Podpora samostatného bydlení	péče	20,80	0	13 272	5 245	660	653	483	8 457	751
§44 - Odlehčovací služby	péče	53,93	54	38 179	17 779	6 074	2 617	9 690	0	926
§45 - Centra denních služeb	péče	46,32	0	36 333	22 886	474	8 908	4 881	0	443
§46 - Denní stacionáře	péče	47,12	0	32 067	20 781	3 745	2 187	4 238	0	0
§47 - Týdenní stacionáře	péče	25,29	39	28 759	16 351	400	4 374	6 145	0	339
§48 - Domovy pro osoby se zdravotním postižením	péče	285,37	314	201 259	113 769	535	30 913	66 006	0	2 099
§49 - Domovy pro seniory	péče	432,69	899	413 097	125 695	20 408	31 753	205 654	0	5 833
§50 - Domovy se zvláštním režimem	péče	331,88	556	269 391	80 187	6 787	34 583	133 385	0	2 514
§51 - Chráněné bydlení	péče	49,75	116	34 387	16 728	1 783	1 839	14 206	0	647
§52 - Sociální služby poskytované ve zdravotních zařízeních ústavní péče	péče	5,93	14	3 820	1 435	608	0	2 500	0	0
§54 - Raná péče	prevence	9,16	0	8 991	6 365	1 564	480	0	0	561
§55 - Telefonická krizová pomoc	prevence	6,35	0	3 652	2 569	0	716	0	0	303
§56 - Tlumočnické služby	prevence	2,44	0	1 279	911	44	171	0	0	45
§57 - Azylové domy	prevence	41,35	201	27 812	18 571	4 037	180	4 276	0	663
§58 - Domy na půl cesty	prevence	5,59	15	4 079	2 778	449	258	501	0	92
§59 - Kontaktní centra	prevence	8,15	0	6 488	3 029	985	983	0	0	680
§60a) - Intervenční centra	prevence	2,20	0	2 276	1 738	0	543	0	0	45
§61 - Nízkoprahová denní centra	prevence	6,15	0	7 770	3 520	619	169	0	0	2 114
§62 - Nízkoprahová zařízení pro děti a mládež	prevence	51,45	0	29 959	13 978	2 459	1 908	0	18 003	3 394
§63 - Noclehárny	prevence	4,40	57	3 086	2 249	384	169	541	0	136
§64 - Služby následné péče	prevence	2,45	10	4 006	1 353	837	853	323	0	390
§65 - Sociálně aktivizační služby pro rodiny s dětmi	prevence	43,80	0	24 126	9 112	2 146	1 176	0	13 474	4 595
§66 - SAS pro seniory a osoby se zdravotním postižením	prevence	7,95	0	5 255	4 800	210	1 468	0	0	0
§67 - Sociálně terapeutické dílny	prevence	23,70	0	15 411	10 199	342	1 786	102	7 227	302
§68 - Terapeutické komunity	prevence	8,35	15	10 802	0	574	1 659	1 252	0	4 426
§69 - Terénní programy	prevence	39,70	0	24 138	14 942	3 676	1 188	0	0	1 190
§70 - Sociální rehabilitace	prevence	32,05	8	22 047	9 590	1 204	946	1 089	7 846	2 178
Celkem		2 042,42	2 298	1 557 093	667 559	142 286	143 099	504 260	58 215	41 674
Podíl na financování celkových nákladů					42,87%	9,14%	9,19%	32,38%	3,74%	2,68%

Sociální služby náklady a zdroje financování v roce 2020 - předpoklad										
Sociální služby náklady a zdroje financování v roce 2020	Skupina	ZSLK 2020		Předpokládané náklady 2020 (tis. v Kč)	Zdroje krytí nákladů 2020 (v tis. Kč)					
Druh sociální služby (§ ZSS)	péče prevence poradenství	úvazky pracovníků v přímé péči	počet lůžek	Předpokládané náklady dle druhů služeb	Předpokládaná dotace kraje ze zdrojů MPSV	Dotace od obce, vč. příspěvku zřiz.	Dotace od kraje, vč. příspěvku zřiz.	Úhrady od uživatelských služeb	Strukturální fondy - IP kraje	Jiné zdroje
§37 - Odborné sociální poradenství	poradenství	44,21	0	29 425	18 462	1 774	5 439	0	0	3 750
§39 - Osobní asistence	péče	126,20	0	58 261	35 088	2 595	3 466	12 136	2 888	2 088
§40 - Pečovatelská služba	péče	302,95	0	196 637	78 374	78 441	1 726	37 127	0	969
§41 - Tísňová péče	péče	5,40	0	1 722	0	503	295	299	0	625
§42 - Průvodcovské a předčitatelské služby	péče	0,75	0	194	182	0	0	12	0	0
§43 - Podpora samostatného bydlení	péče	20,80	0	12 575	2 352	677	672	489	7 611	773
§44 - Odlehčovací služby	péče	62,10	58	39 484	19 805	6 226	2 693	9 807	0	954
§45 - Centra denních služeb	péče	46,32	0	35 411	20 363	486	9 166	4 940	0	456
§46 - Denní stacionáře	péče	44,71	0	31 098	20 719	3 839	2 251	4 289	0	0
§47 - Týdenní stacionáře	péče	22,44	34	21 798	10 320	410	4 500	6 219	0	349
§48 - Domovy pro osoby se zdravotním postižením	péče	304,87	303	233 210	131 892	549	31 810	66 798	0	2 162
§49 - Domovy pro seniory	péče	474,08	954	410 924	143 203	20 918	32 674	208 121	0	6 008
§50 - Domovy se zvláštním režimem	péče	399,38	673	296 861	116 742	6 957	35 586	134 986	0	2 590
§51 - Chráněné bydlení	péče	52,10	141	39 797	21 034	1 828	1 893	14 376	0	667
§52 - Sociální služby poskytované ve zdr. zařiz. ústavní péče	péče	5,93	14	5 416	2 263	623	0	2 530	0	0
§54 - Raná péče	prevence	11,16	0	9 642	6 968	1 603	493	0	0	578
§55 - Telefonická krizová pomoc	prevence	6,35	0	3 888	2 839	0	737	0	0	312
§56 - Tlumočnické služby	prevence	2,44	0	1 606	1 339	45	176	0	0	46
§57 - Azylové domy	prevence	49,35	223	24 116	14 783	4 138	185	4 328	0	683
§58 - Domy na půl cesty	prevence	5,59	15	3 872	2 544	461	266	507	0	94
§59 - Kontaktní centra	prevence	8,15	0	6 262	3 540	1 010	1 011	0	0	701
§60a) - Intervenční centra	prevence	2,20	0	1 869	1 264	0	559	0	0	46
§61 - Nízkoprahová denní centra	prevence	6,15	0	6 523	3 537	635	174	0	0	2 178
§62 - Nízkoprahová zařízení pro děti a mládež	prevence	40,40	0	24 873	16 893	2 520	1 964	0	0	3 496
§63 - Noclehárny	prevence	4,40	57	3 537	2 282	393	174	548	0	140
§64 - Služby následné péče	prevence	2,45	10	2 733	0	858	878	327	0	670
§65 - Sociálně aktivizační služby pro rodiny s dětmi	prevence	38,80	0	25 737	17 384	2 300	1 320	0	0	4 733
§66 - SAS pro seniory a osoby se zdravotním postižením	prevence	7,95	0	5 334	3 608	216	1 511	0	0	0
§67 - Sociálně terapeutické dílny	prevence	23,70	0	17 242	8 135	351	1 838	103	6 504	311
§68 - Terapeutické komunity	prevence	8,35	15	8 121	0	588	1 707	1 267	0	4 559
§69 - Terénní programy	prevence	39,85	0	22 314	15 773	3 768	1 222	0	0	1 550
§70 - Sociální rehabilitace	prevence	28,85	3	19 816	6 846	1 234	974	1 102	7 061	2 600
Celkem		2 198,37	2 500	1 600 300	728 533	145 944	147 358	510 312	24 065	44 089
Podíl na financování celkových nákladů					45,2%	9,12%	9,21%	31,89%	1,50%	2,76%

Tabulka Výhled financování na roky 2021 – 2023

Sociální služby náklady a zdroje financování v roce 2021 - plán										
Sociální služby náklady a zdroje financování v roce 2021 - plán	Skupina	ZSLK 2021		Náklady 2021 (tis. v Kč)	Zdroje krytí nákladů 2021 (v tis. Kč)					
Druh sociální služby (§ ZSS)	péče prevence poradenství	úvazky pracovníků v přímé péči	počet lůžek	Náklady dle druhů služeb	Dotace kraje ze zdrojů MPSV	Dotace od obce, vč. příspěvku zřiz.	Dotace od kraje, vč. příspěvku zřiz.	Úhrady od uživatelů služby	Jiné veřejné zdroje (např. IP SSL)	Jiné zdroje
§37 - Odborné sociální poradenství	poradenství	44,21	0	32 367	20 308	1 951	5 983	0		4 125
§39 - Osobní asistence	péče	126,20	0	64 087	42 987	2 855	3 813	12 136		2 297
§40 - Pečovatelská služba	péče	302,95	0	216 301	89 924	86 285	1 898	37 127		1 066
§41 - Tísňová péče	péče	5,40	0	1 894	30	554	324	299		688
§42 - Průvodcovské a předčitatelské služby	péče	0,75	0	213	189	0	0	12		12
§43 - Podpora samostatného bydlení	péče	20,80	0	13 833	11 009	745	739	489		850
§44 - Odlehčovací služby	péče	62,10	58	43 433	22 766	6 849	2 962	9 807		1 049
§45 - Centra denních služeb	péče	46,32	0	38 952	22 893	534	10 083	4 940		502
§46 - Denní stacionáře	péče	44,71	0	34 208	22 920	4 223	2 476	4 289		300
§47 - Týdenní stacionáře	péče	22,44	34	23 978	11 974	451	4 950	6 219		384
§48 - Domovy pro osoby se zdravotním postižením	péče	304,87	303	256 531	151 761	603	34 990	66 798		2 378
§49 - Domovy pro seniory	péče	474,08	954	452 017	178 336	23 010	35 941	208 121		6 608
§50 - Domovy se zvláštním režimem	péče	399,38	673	326 547	141 915	7 653	39 144	134 986		2 849
§51 - Chráněné bydlení	péče	52,10	141	43 777	24 575	2 011	2 082	14 376		733
§52 - SAS ve zdr.zařiz. ústavní péče	péče	5,93	14	5 958	2 442	686	0	2 530		300
§54 - Raná péče	prevence	11,16	0	10 606	7 664	1 763	543	0		636
§55 - Telefonická krizová pomoc	prevence	6,35	0	4 276	3 123	0	810	0		343
§56 - Tlumočnické služby	prevence	2,44	0	1 767	1 473	50	194	0		51
§57 - Azylové domy	prevence	49,35	223	26 527	16 694	4 551	204	4 328		751
§58 - Domy na půl cesty	prevence	5,59	15	4 259	2 849	507	292	507		104
§59 - Kontaktní centra	prevence	8,15	0	6 888	3 894	1 111	1 112	0		771
§60a) - Intervenční centra	prevence	2,20	0	2 056	1 391	0	615	0		51
§61 - Nízkoprahová denní centra	prevence	6,15	0	7 176	3 890	698	191	0		2 396
§62 - Nízkoprahová zařízení pro děti a mládež	prevence	40,40	0	27 360	18 583	2 772	2 160	0		3 846
§63 - Noclehárny	prevence	4,40	57	3 891	2 565	433	191	548		154
§64 - Služby následné péče	prevence	2,45	10	3 006	33	943	966	327		737
§65 SAS pro rodiny s dětmi	prevence	38,80	0	28 311	19 123	2 530	1 452	0		5 206
§66 - SAS pro seniory a osoby se zdravotním postižením	prevence	7,95	0	5 868	3 669	237	1 662	0		300
§67 - Sociálně terapeutické dílny	prevence	23,70	0	18 967	16 113	386	2 022	103		343
§68 - Terapeutické komunity	prevence	8,35	15	8 933	127	647	1 878	1 267		5 015
§69 - Terénní programy	prevence	39,85	0	24 545	17 351	4 145	1 345	0		1 705
§70 - Sociální rehabilitace	prevence	28,85	3	21 798	15 408	1 357	1 071	1 102		2 860
finanční prostředky pro rozvoj ZSLK na daný rok				369 669	184 375	33 713	34 040	15 309	91 856	10 376
Celkem		2 198,37	2 500	2 130 000	1 062 352	194 251	196 134	525 621	91 856	59 786
Podíl na financování celkových nákladů					49,88%	9,12%	9,21%	24,68%	4,31%	2,81%

Sociální služby náklady a zdroje financování v roce 2022 - výhled										
Sociální služby náklady a zdroje financování v roce 2022 - výhled	Skupina	ZSLK 2022		Náklady 2022 (tis. v Kč)	Zdroje krytí nákladů 2022 (v tis. Kč)					
Druh sociální služby (§ ZSS)	péče prevence poradenství	úvazky pracovníků v přímé péči	počet lůžek	Náklady dle druhů služeb	Dotace kraje ze zdrojů MPSV	Dotace od obce, vč. příspěvku zřiz.	Dotace od kraje, vč. příspěvku zřiz.	Úhrady od uživatelů služby	Jiné veřejné zdroje (např. IP SSL)	Jiné zdroje
§37 - Odborné sociální poradenství	poradenství	44,21	0	35 604	22 339	2 146	6 582	0		4 538
§39 - Osobní asistence	péče	126,20	0	70 496	48 499	3 140	4 194	12 136		2 526
§40 - Pečovatelská služba	péče	302,95	0	237 931	102 630	94 913	2 088	37 127		1 173
§41 - Tísňová péče	péče	5,40	0	2 084	63	609	357	299		757
§42 - Průvodcovské a předčitatelské služby	péče	0,75	0	235	209	0	0	12		13
§43 - Podpora samostatného bydlení	péče	20,80	0	15 216	12 159	819	813	489		936
§44 - Odlehčovací služby	péče	62,10	58	47 776	26 024	7 533	3 258	9 807		1 154
§45 - Centra denních služeb	péče	46,32	0	42 847	25 676	588	11 091	4 940		552
§46 - Denní stacionáře	péče	44,71	0	37 629	25 641	4 645	2 724	4 289		330
§47 - Týdenní stacionáře	péče	22,44	34	26 376	13 793	496	5 445	6 219		422
§48 - Domovy pro osoby se zdravotním postižením	péče	304,87	303	282 184	173 617	664	38 490	66 798		2 616
§49 - Domovy pro seniory	péče	474,08	954	497 219	216 982	25 311	39 535	208 121		7 269
§50 - Domovy se zvláštním režimem	péče	399,38	673	359 201	169 605	8 418	43 059	134 986		3 134
§51 - Chráněné bydlení	péče	52,10	141	48 155	28 470	2 212	2 290	14 376		807
§52 - Sociální služby poskytované ve zdr. zaříz. ústavní péče	péče	5,93	14	6 553	2 939	754	0	2 530		330
§54 - Raná péče	prevence	11,16	0	11 667	8 431	1 939	597	0		700
§55 - Telefonická krizová pomoc	prevence	6,35	0	4 704	3 435	0	891	0		378
§56 - Tlumočnické služby	prevence	2,44	0	1 944	1 620	55	213	0		56
§57 - Azylové domy	prevence	49,35	223	29 180	18 796	5 007	224	4 328		826
§58 - Domy na půl cesty	prevence	5,59	15	4 685	3 184	557	322	507		114
§59 - Kontaktní centra	prevence	8,15	0	7 577	4 283	1 222	1 224	0		848
§60a) - Intervenční centra	prevence	2,20	0	2 261	1 530	0	676	0		56
§61 - Nízkoprahová denní centra	prevence	6,15	0	7 893	4 280	768	211	0		2 635
§62 - Nízkoprahová zařízení pro děti a mládež	prevence	40,40	0	30 096	20 441	3 049	2 376	0		4 230
§63 - Noclehárny	prevence	4,40	57	4 280	2 876	476	211	548		170
§64 - Služby následné péče	prevence	2,45	10	3 307	69	1 038	1 062	327		811
§65 SAS rodiny s dětmi	prevence	38,80	0	31 142	21 035	2 783	1 597	0		5 727
§66 - SAS pro seniory a osoby se zdravotním postižením	prevence	7,95	0	6 455	4 036	261	1 828	0		330
§67 - Sociálně terapeutické dílny	prevence	23,70	0	20 863	17 735	424	2 224	103		377
§68 - Terapeutické komunity	prevence	8,35	15	9 827	266	712	2 066	1 267		5 516
§69 - Terénní programy	prevence	39,85	0	27 000	19 086	4 559	1 479	0		1 876
§70 - Sociální rehabilitace	prevence	28,85	3	23 978	17 059	1 493	1 178	1 102		3 146
finanční prostředky pro rozvoj ZSLK na daný rok				271 091	142 353	24 723	24 962	15 309	56 134	7 609
Celkem		2 198,37	2 500	2 207 454	1 159 158	201 315	203 266	525 621	56 134	61 960
Podíl na financování celkových nákladů					52,51%	9,12%	9,21%	23,81%	2,54%	2,81%

Sociální služby náklady a zdroje financování v roce 2023 - výhled										
Sociální služby náklady a zdroje financování v roce 2023 - výhled	Skupina	ZSLK 2023		Náklady 2023 (tis. v Kč)	Zdroje krytí nákladů 2023 (v tis. Kč)					
Druh sociální služby (§ ZSS)	péče prevence poradenství	úvazky pracovníků v přímé péči	počet lůžek	Náklady dle druhů služeb	Dotace kraje ze zdrojů MPSV	Dotace od obce, vč. příspěvku zřiz.	Dotace od kraje, vč. příspěvku zřiz.	Úhrady od uživatelů služby	Jiné veřejné zdroje (např. IP SSL)	Jiné zdroje
§37 - Odborné sociální poradenství	poradenství	44,21	0	39 164	24 573	2 361	7 240	0		4 991
§39 - Osobní asistence	péče	126,20	0	77 545	54 563	3 454	4 614	12 136		2 779
§40 - Pečovatelská služba	péče	302,95	0	261 724	116 605	104 404	2 297	37 127		1 290
§41 - Tisňová péče	péče	5,40	0	2 292	99	670	392	299		832
§42 - Průvodcovské a předčitatelské služby	péče	0,75	0	258	231	0	0	12		15
§43 - Podpora samostatného bydlení	péče	20,80	0	16 738	13 424	901	895	489		1 029
§44 - Odlehčovací služby	péče	62,10	58	52 554	29 607	8 287	3 584	9 807		1 270
§45 - Centra denních služeb	péče	46,32	0	47 131	28 738	646	12 200	4 940		608
§46 - Denní stacionáře	péče	44,71	0	41 392	28 634	5 109	2 996	4 289		363
§47 - Týdenní stacionáře	péče	22,44	34	29 014	15 794	546	5 990	6 219		465
§48 - Domovy pro osoby se zdravotním postižením	péče	304,87	303	310 402	197 658	730	42 338	66 798		2 878
§49 - Domovy pro seniory	péče	474,08	954	546 940	259 492	27 842	43 489	208 121		7 996
§50 - Domovy se zvláštním režimem	péče	399,38	673	395 121	200 064	9 260	47 364	134 986		3 447
§51 - Chráněné bydlení	péče	52,10	141	52 970	32 754	2 433	2 519	14 376		887
§52 - Sociální služby poskytované ve zdr. zařiz. ústavní péče	péče	5,93	14	7 209	3 486	830	0	2 530		363
§54 - Raná péče	prevence	11,16	0	12 834	9 274	2 133	657	0		770
§55 - Telefonická krizová pomoc	prevence	6,35	0	5 174	3 778	0	980	0		415
§56 - Tlumočnické služby	prevence	2,44	0	2 138	1 782	60	235	0		61
§57 - Azylové domy	prevence	49,35	223	32 098	21 108	5 507	247	4 328		909
§58 - Domy na půl cesty	prevence	5,59	15	5 154	3 554	613	354	507		126
§59 - Kontaktní centra	prevence	8,15	0	8 334	4 712	1 344	1 346	0		933
§60a) - Intervenční centra	prevence	2,20	0	2 488	1 683	0	744	0		61
§61 - Nízkoprahová denní centra	prevence	6,15	0	8 683	4 707	845	232	0		2 899
§62 - Nízkoprahová zařízení pro děti a mládež	prevence	40,40	0	33 106	22 485	3 354	2 614	0		4 653
§63 - Noclehárny	prevence	4,40	57	4 708	3 219	524	232	548		187
§64 - Služby následné péče	prevence	2,45	10	3 637	108	1 141	1 168	327		892
§65 - SAS pro rodiny s dětmi	prevence	38,80	0	34 256	23 138	3 061	1 757	0		6 299
§66 - SAS pro seniory a osoby se zdravotním postižením	prevence	7,95	0	7 100	4 439	287	2 011	0		363
§67 - Sociálně terapeutické dílny	prevence	23,70	0	22 950	19 519	467	2 446	103		415
§68 - Terapeutické komunity	prevence	8,35	15	10 809	419	783	2 272	1 267		6 068
§69 - Terénní programy	prevence	39,85	0	29 700	20 994	5 015	1 627	0		2 063
§70 - Sociální rehabilitace	prevence	28,85	3	26 375	18 875	1 642	1 296	1 102		3 461
finanční prostředky pro rozvoj ZSLK na daný rok				298 200	163 732	27 195	27 459	15 309	56 134	8 370
Celkem		2 198,37	2 500	2 428 200	1 333 249	221 446	223 593	525 621	56 134	68 157
Podíl na financování celkových nákladů					54,91%	9,12%	9,21%	21,65%	2,31%	2,81%

Systémová podpora sociálních služeb Libereckým krajem

Doporučujeme v dalším období pokračovat v možnosti uvolnění finančních prostředků přímo z rozpočtu kraje pro předfinancování sociálních služeb vyjma veřejnoprávních právnických osob, tzn. obcí, příspěvkových organizací obcí a příspěvkových organizací kraje a vyjma obchodních společností, jejímž jediným společníkem nebo akcionářem je obec nebo kraj. Prostředky jsou určeny na sociální služby, které jsou součástí Základní sítě sociálních služeb kraje na příslušný rok, v objemu max. do 30% alokace předchozího kalendářního roku. Administrace smluv proběhne na podzim a nejpozději v prosinci budou vypláceny finanční prostředky konečným příjemcům pro následující rok. Podpořeny budou subjekty, které obdržely od kraje Pověření k poskytování služeb v obecném hospodářském zájmu (dále také jen „Pověření SGEI“) a jsou žadateli o finanční podporu z rozpočtu kraje z prostředků MPSV na příslušný kalendářní rok.

3.3 Systém kontroly sociálních služeb (příjemců finanční podpory) a evaluace Střednědobého plánu rozvoje sociálních služeb Libereckého kraje

Liberecký kraj dlouhodobě usiluje o zvyšování kvality sociálních služeb, které jsou součástí Základní sítě sociálních služeb LK. Pro kraj je prioritou nastavit koexistenci mezi ekonomickou stránkou financování nákladů sociálních služeb se samotným poskytováním sociálních služeb, kdy je kladen důraz na kontrolu nejen finanční oblasti a peněžních toků, ale také na kontrolu účelovosti, efektivity a samotného vykazování indikativních hodnot samotným poskytovatelem sociálních služeb. **Nástrojem pro sledování kvality a efektivity sociálních služeb je IT aplikace – krajského informačního systému sociálních služeb KISSOS.**

Dalším nástrojem je systém veřejnosprávních kontrol sociálních služeb.

U všech služeb, které získávají finanční podporu na svoji činnost, je každoročně vykonávána předběžná kontrola a kontrola po ukončení podpořeného období, tj. kalendářního roku – kontrola prostřednictvím závěrečných zpráv, vyúčtování a prostřednictvím krajského informačního systému sociálních služeb. Odbor sociálních věcí v rámci samostatné působnosti vykonává kontroly na místě, ročně je kontrolováno cca 50 služeb. Kontrolní vzorek je v rozsahu optimálně 10 % finančního objemu poskytnuté dotace/příspěvku zřizovatele v rámci uzavřené smlouvy. Kontrolní skupinu tvoří minimálně 2 členové – zaměstnanci odboru sociálních věcí KÚLK. Nejedná se pouze o finanční kontrolu, ale i o kontrolu věcnou. V rámci věcné části je kladen důraz na kontrolu poskytování sociální služby dle deklarovaných skutečností uvedených

v Základní síti sociálních služeb Libereckého kraje a v registru poskytovatelů. Součástí věcné kontroly je také kontrola personálního zabezpečení služby, a to zejména vzhledem ke skutečnosti, že u služeb je dotace vypočtena na základě výše úvazků pracovníků poskytovatele služby. Finanční část kontroly je zaměřena na čerpání finanční podpory vzhledem k uznatelným nákladům, a zda v případě sociální služby, na kterou je dotace poskytnuta, nedochází k nadměrnému financování služby.

Prostřednictvím případného Akčního plánu na příslušné roky dochází k monitoringu a vyhodnocování Střednědobého plánu, včetně jeho aktualizace.

Slovník pojmů a zkratk

Pojmy

Benchmarking	Měření a analýza procesů a výkonů organizace a hledání nejlepších řešení prostřednictvím systematického porovnávání s výkonem ostatních, jde o sdílení zkušeností a nejlepší praxe se srovnatelnými subjekty a identifikovat tak příležitosti ke zlepšení procesů a postupů ve vlastní organizaci
Humanizace	Polidštění, zlidštění
Optimalizace	Proces výběru nejlepší varianty z množství možných jevů
Shluk sociálních služeb	Skupina podobných sociálních služeb určených pro konkrétní cílovou skupinu (např. pečovatelské, asistenční, odlehčovací služby pro OZP)
Transformace	Přeměna, přetvoření, podstatná změna, proměna
Zadavatel SSL	je veřejný objednatel služby (obec, kraj), viz karta 10-02

Zkratky

AP	Akční plán
ASZ	Agentura pro sociální začleňování
CS	Cílová skupina
ČR	Česká republika
ČSÚ	Český statistický úřad
EHP	Evropský hospodářský prostor
EHS	Evropské hospodářské společenství
ESF	Evropský sociální fond
ESIF	Evropské strukturální a investiční fondy
EU	Evropská unie
K21	Kolegium obcí II. a III. Typu
KISSOS	Krajský informační systém sociálních služeb
KKS	Krajská koordinační struktura
KMP	Krajská metodická příručka plánování sociálních služeb v Libereckém kraji
KOOS	Koordinační skupina pro plánování sociálních služeb na území Libereckého kraje
KP	komunitní plán; komunitní plánování
KPSVL	koordinovaný přístup v sociálně vyloučených lokalitách
KÚ LK	Krajský úřad Libereckého kraje
LK	Liberecký kraj
MMR ČR	Ministerstvo pro místní rozvoj ČR
MPSV	Ministerstvo práce a sociálních věcí
MS	Ministerstvo spravedlnosti
MŠMT	Ministerstvo školství, mládeže a tělovýchovy
MV	Ministerstvo vnitra
MZ	Ministerstvo zdravotnictví
NDC	Nízkoprahové denní centrum

NNO	Nestátní neziskové organizace
NZDM	Nízkoprahové zařízení pro děti a mládež
ORP	Obec s rozšířenou působností (obec III. typu dle správního členění)
OSPOD	orgán sociálně právní ochrany dětí
OSV	Odbor sociálních věcí
OZP	Osoby se zdravotním postižením
PO 1	Obec I. typu (dle správního členění)
PO 2	Obec II. typu (dle správního členění)
PO 3	Obec III. typu (dle správního členění)
PRLK	Program rozvoje Libereckého kraje
S	Senioři
SAS	Sociálně aktivizační služby
SF EU	Strukturální fondy Evropské unie
SNP	Služby následné péče
SPOD	sociálně právní ochrana dětí
SPRSS LK	Střednědobý plán rozvoje sociálních služeb v Libereckém kraji
SSL	Sociální služby
SVL	Sociálně vyloučená lokalita - místo
SWOT	Analýzy silných, slabých stránek, příležitostí a hrozeb
TP	Terénní programy
UD	Uživatelé drog
ÚP	Úřad práce
UV	Ústavní výchova
ZS LK	Základní síť sociálních služeb Libereckého kraje
ZSS	Zákon o sociálních službách
ZP	Zdravotní postižení

Přílohy

- Příloha č. 1** Karty rozvojových aktivit
- Příloha č. 2** POŽADAVKY NA POSKYTOVATELE SOCIÁLNÍCH SLUŽEB V RÁMCI KRAJSKÉ SÍTĚ SLUŽEB LIBERECKÉHO KRAJE S NÁVAZNOSTÍ NA REGIONÁLNÍ KARTY LIBERECKÉHO KRAJE
- Příloha č. 3** Základní síť sociálních služeb Libereckého kraje
- Příloha č. 4** Rozvojové záměry 2021+

Příloha č. 1: Střednědobého plánu rozvoje sociálních služeb Libereckého kraje na období 2021 – 2023: Karty rozvojových aktivit

Karty navazují číslováním a obsahem na karty z minulého plánovacího období, je zachováno číslování a vynechané cíle a aktivity jsou označeny. Zrušeny jsou karty, jejichž aktivity skončily po skončení projektů EU.

1 Oblast zajištění dostupnosti sociálních služeb a podpory pro cílové skupiny uživatelů¹:

Strategický cíl č. 1 Zvýšení dostupnosti ambulantních a terénních služeb pro seniory se sníženou soběstačností, osoby se ZP a další osoby vyžadující podporu

KARTA ROZVOJOVÉ AKTIVITY	
Číslo aktivity:	A01-01
Název aktivity:	Zvýšení časové i místní dostupnosti terénních služeb sociální péče s ohledem na potřebnost osob a území
Cílové skupiny uživatelů:	S, OZP, osoby (cílové skupiny viz zákon o sociálních službách) vyžadující podporu
Dotčené druhy sociálních služeb (§):	Osobní asistence (§ 39), Pečovatelská služba (§ 40)
Doba realizace:	2021+
Odpovědnost za realizaci:	LK, obce, poskytovatelé sociálních služeb
Předpokládané náklady:	viz ZS LK, rozvojové záměry zadavatelů služeb
Zdroje financování:	MPSV, kraj, obce, uživatelé sociálních služeb
Popis aktivity a její výstupy	Zajištění kvalitní a dostupné podpory ze strany sociálních služeb. Cílem je zajistit podporu potřebným skupinám osob spadající do cílové skupiny služeb (viz zákon o sociálních službách) v jejich přirozeném domácím prostředí. Podpora těchto služeb se odvíjí od spolupráce s obcemi, které průběžně mapují a analyzují potřeby obyvatel a jejich poptávku po sociálních službách, a to především prostřednictvím komunitního plánování sociálních služeb. Finanční podpora konkrétní služby podléhá pravidlům vícezdrojového financování a parametrům pro zařazování do Základní sítě sociálních služeb v LK. Kontinuálně je třeba pokračovat v přijímání pro-klientských opatření v rámci nastavení dané sociální služby (zajišťovat sociální službu vždy s mírou odpovídající potřebnosti konkrétních potřebných osob) tak, aby umožňovaly uživatelům co nejdéle setrvat v přirozeném domácím prostředí. Zajištění služby vyžaduje souvislou a intenzivní spolupráci s dalšími sociálními i zdravotními službami (home-care, tísňová péče, odlehčovací služby) a další územní rozvoj (zajištění působnosti služeb i ve venkovských oblastech kraje).
Opatření vedoucí k naplnění	<ul style="list-style-type: none"> • Územní rozšíření poskytování služeb i do obcí I. typu • Zvýšení poměru počtu uživatelů se střední a vysokou mírou podpory využívajících tuto službu k celkovému počtu uživatelů služby • Rozšíření pečovatelské služby i do terénu tam, kde je poskytována převážně v domech zvláštního určení (domy s pečovatelskou službou) • Postupné rozšíření dostupnosti sociálních služeb: rozšiřování provozní doby od 6:00 hod – 22:00 hod, víkendy a svátky. – jedna z priorit dotačního řízení

¹ Navýšení kapacit sociálních služeb v Základní síti konkrétních rozvojových aktivit je možné pouze do výše kapacit stanovených zadavateli sociálních služeb s ohledem na disponibilní finanční zdroje.

	<ul style="list-style-type: none"> • Praktické zavádění Karet řešených potřeb – důsledné zjišťování potřeb jednotlivých klientů služby v celé šíři spektra života • Zvyšování rozsahu péče v sociálních službách v domácím prostředí pro osoby se sníženou soběstačností (nenahrazování veřejně dostupných služeb) • Poskytovat sociální službu všem cílovým skupinám předmětným pro dané sociální služby s odkazem na zákon o sociálních službách
--	---

KARTA ROZVOJOVÉ AKTIVITY	
Číslo aktivity:	A01-02
Název aktivity:	Podpora pokračování „transformace“ terénních služeb sociální péče zařazených v Základní síti sociálních služeb
Cílové skupiny uživatelů:	S, OZP, osoby vyžadující podporu
Dotčené druhy sociálních služeb (§):	Osobní asistence (§ 39), Pečovatelská služba (§ 40), Odlehčovací služby (§ 44)
Doba realizace:	2021+
Odpovědnost za realizaci:	Kraj, obce, poskytovatelé sociálních služeb
Předpokládané náklady:	viz ZS LK, rozvojové záměry obcí a sociálních služeb
Zdroje financování:	MPSV, kraj, obce, EU - ESF
Popis aktivity a její výstupy	<p>Transformace terénních služeb probíhá s cílem umožnit i osobám s vyšším stupněm závislosti (vysokou mírou podpory) setrvat v přirozeném prostředí.</p> <p>V rámci procesu transformace terénních služeb budou pracovníci těchto služeb podporováni ve vzdělávání v poskytování sociální péče o osoby a o domácnost i závislejších osobám a současně budou podporováni i zadavatelé sociálních služeb. V souvislosti s požadavky na nastavení těchto služeb je Liberecký kraj partnerem projektu, který je zaměřen na vzdělávání, rozvoj a metodickou podporu pečovatelských služeb dle těchto požadavků a zároveň nabízí vzdělávání a podporu pracovníkům obcí v jejich zadavatelské a zřizovatelské roli a rozvoji sociální práce v dané oblasti.</p>
Opatření vedoucí k naplnění	<ul style="list-style-type: none"> • Realizace projektu „Pečovatelská služba- Příležitost pro život doma II, Žít doma2“ • Vzdělávání a metodická podpora poskytovatelů a zadavatelů • Analýza terénních služeb sociální péče • Kulaté stoly s obcemi k nastavení služeb • Zavádění Karet řešených potřeb do praxe • Předávání dobré praxe mezi poskytovateli • Optimalizace sítě kraje • Zjišťování potřeb uživatelů sociálních služeb ve spolupráci s poskytovateli a obcemi

KARTA ROZVOJOVÉ AKTIVITY		
Číslo aktivity:	A01-03	Sloučeno s aktivitou A01-04
Název aktivity:	Podpora pečujícím osobám prostřednictvím zajištění dostupnosti systému podpůrných služeb ve spolupráci obcí, kraje a poskytovatelů sociálních služeb	
Cílové skupiny uživatelů:	Senioři, pečující osoby	
Dotčené druhy sociálních služeb (§):	Odborné sociální poradenství (§ 37), Osobní asistence (§ 39), Pečovatelská služba (§ 40), Tísňová péče (§ 41), Odlehčovací služby (§ 44), Centra denních služeb (§ 45), Denní stacionáře (§ 46)	
Doba realizace:	2021+	
Odpovědnost za realizaci:	LK, obce, poskytovatelé sociálních služeb, návazné služby	
Předpokládané náklady:	viz ZS LK, rozvojové záměry obcí a služeb	
Zdroje financování:	MPSV, kraj, obce, uživatelé sociálních služeb	
Popis aktivity a její výstupy	<p>V souvislosti s možností osob co nejdéle setrvat ve svém domácím prostředí je nezbytné zajistit podporu pečujícím osobám prostřednictvím výše uvedených služeb.</p> <p>Potřebné kapacity těchto služeb jednotlivé obce předávají do konceptu sítě sociálních služeb na základě výstupů z komunitního plánování sociálních služeb a jejich rozvoj je definován ve strategických plánech obcí (konkrétní kapacity). Finanční podpora podléhá pravidlům vícezdrojového financování a aktuálním parametrům pro zařazování do sítě sociálních služeb v LK. Navýšení kapacit těchto služeb závisí na vydefinované potřebnosti a plánu v realizaci služeb, na minimálním požadovaném kofinancování služeb obcemi a dostupných veřejných a jiných zdrojích, zejména spolufinancování služeb obcemi.</p> <p>Zavádění sociální služby Tísňová péče (§ 41) se jeví jako účinný nástroj pro setrvání, zejména seniorské věkové skupiny v domácím prostředí. Dále pak je vhodná spolupráce mezi službami péče a domácí zdravotní péčí.</p>	
Opatření vedoucí k naplnění	<ul style="list-style-type: none"> • Podpora zvyšování dostupnosti sociálních služeb ve spolupráci s obcemi a poskytovateli sociálních služeb dle zjištěných potřeb s ohledem na disponibilní veřejné finanční zdroje 	

Strategický cíl č. 2 Humanizace a transformace pobytových služeb sociální péče a zvýšení dostupnosti sociálních služeb pro osoby, které nemohou žít samostatně v běžné komunitě z důvodu jejich zdravotního a duševního stavu (osoby s neurodegenerativními poruchami, s chronickým duševním onemocněním, poruchami autistického spektra a s kombinovanými vadami)

Strategický cíl 2 je spojen se strategickým cílem 4

KARTA ROZVOJOVÉ AKTIVITY	
Číslo aktivity:	A02-01
Název aktivity:	Transformace – Domov Sluneční dvůr, příspěvková organizace
Cílové skupiny uživatelů:	OZP
Dotčené druhy sociálních služeb (§):	Domovy pro osoby se zdravotním postižením (§48)
Doba realizace:	2020+
Odpovědnost za realizaci:	Liberecký kraj, příspěvková organizace
Předpokládané náklady:	119,5 mil. Kč
Zdroje financování:	EU – IROP, Liberecký kraj
Popis aktivity a její výstupy	Realizace výstavby v rámci projektu Transformace – Domov Sluneční dvůr, příspěvková organizace, v lokalitách Jestřebí, Sosnová, Lada. Příprava zaměstnanců a klientů na přechod ze stávajícího zařízení do nových prostor
Opatření vedoucí k naplnění	<ul style="list-style-type: none"> • Dle transformačního plánu • Podání projektové žádosti. – již proběhlo, projekt byl ve všech třech etapách schválen • Výstavba objektů – Jestřebí, Sosnová, Lada

Karta A02-02 byla zrušena

KARTA ROZVOJOVÉ AKTIVITY	
Číslo aktivity:	A02-03
Název aktivity:	Transformace - Služby sociální péče TEREZA, příspěvková organizace
Cílové skupiny uživatelů:	OZP
Dotčené druhy sociálních služeb (§):	Domovy pro osoby se zdravotním postižením (§48)
Doba realizace:	2020+
Odpovědnost za realizaci:	Liberecký kraj, příspěvková organizace
Předpokládané náklady:	Zatím nebylo zpracováno. Velmi hrubým odhadem cca 100 mil. Kč.
Zdroje financování:	EU – IROP, Liberecký kraj
Popis aktivity a její výstupy	Zařízení má zpracovanou vizi transformace a transformační plán, aktuálně probíhá projektová činnost pro výstavbu objektu DOZP v Semilech a následně bude probíhat příprava dalších etap projektu – 2x rekonstrukce a přístavba v lokalitě Benešov U Semil. Po zpracování projektu bude probíhat vybírání vhodného dotačního titulu a případná výstavba nového objektu pro bydlení OZP (klientů zařízení). Příprava zaměstnanců a klientů na přechod ze stávajícího zařízení do nových prostor.
Opatření vedoucí k naplnění	<ul style="list-style-type: none"> • Dle transformačního plánu • Zpracování investičního záměru a projektová činnost • Vyhledání vhodného dotačního titulu

KARTA ROZVOJOVÉ AKTIVITY	
Číslo aktivity:	A02-05
Název aktivity:	Transformace – APOSS Liberec, příspěvková organizace
Cílové skupiny uživatelů:	OZP
Dotčené druhy sociálních služeb (§):	Domovy pro osoby se zdravotním postižením (§48)
Doba realizace:	2020+
Odpovědnost za realizaci:	Liberecký kraj, příspěvková organizace
Předpokládané náklady:	51 mil. Kč lokalita Nová Ves + 60 mil. Kč další lokality ve Vratislavicích nad Nisou (velmi hrubý odhad)
Zdroje financování:	IPRÚ, Liberecký kraj, další dotační tituly v dalším programovém období
Popis aktivity a její výstupy	<p>Lokalita Nová Ves – příprava výstavby objektu, projekt byl schválen v IPRÚ, bude probíhat výstavba.</p> <p>Lokalita Vratislavice nad Nisou – investiční a projektová příprava, vyhledání vhodného dotačního titulu, zpracování a podání žádosti o dotaci, následná výstavba objektu.</p>
Opatření vedoucí k naplnění	<ul style="list-style-type: none"> • Příprava zaměstnanců a klientů na přechod ze stávajícího zařízení do nových prostor • Dle transformačního plánu

KARTA ROZVOJOVÉ AKTIVITY	
Číslo aktivity:	A02-07
Název aktivity:	Humanizace – Domov Raspenava, příspěvková organizace
Cílové skupiny uživatelů:	OZP
Dotčené druhy sociálních služeb (§):	Domovy pro osoby se zdravotním postižením (§48)
Doba realizace:	2020 +
Odpovědnost za realizaci:	Liberecký kraj, příspěvková organizace
Předpokládané náklady:	60 mil. Kč
Zdroje financování:	EU – IROP, Liberecký kraj
Popis aktivity a její výstupy	Humanizace sociální služby DOZP, výstavba objektu komunitního typu o celkové kapacitě 24 osob v lokalitě Raspenava.
Opatření vedoucí k naplnění	<ul style="list-style-type: none"> • Vyhledání vhodného dotačního titulu • Podání žádosti o finanční podporu • Realizace výstavby • Příprava uživatelů a pracovníků na přesun

KARTA ROZVOJOVÉ AKTIVITY	
Číslo aktivity:	A02-08
Název aktivity:	Aplikace doporučeného postupu č. 02/2016 materiálně-technického standardu pro služby sociální péče poskytované pobytovou formou
Cílové skupiny uživatelů:	OZP, senioři
Dotčené druhy sociálních služeb (§):	Domovy se zvláštním režimem (§50) Domovy pro seniory (§49) Domovy pro osoby se zdravotním postižením (§48) Centrum denních služeb (§45) Týdenní stacionář (§47) Odlehčovací služby (§44)
Doba realizace:	2020 +
Odpovědnost za realizaci:	Liberecký kraj, příspěvkové organizace kraje
Předpokládané náklady:	Dle analýzy
Zdroje financování:	Liberecký kraj, dotační tituly EU, obce, MPSV
Popis aktivity a její výstupy	<p>Aktivita je zaměřena na aplikaci doporučeného postupu MPSV č. 02/2016 Materiálně-technický standard pro služby sociální péče poskytované pobytovou formou v příspěvkových organizacích rezortu sociálních věcí.</p> <p>V rámci aktivity bude proveden průzkum situace v příspěvkových organizacích, zda prostory, kde jsou služby poskytovány, odpovídají nárokům uvedeného postupu. Dojde k vyčíslení nutných investičních nákladů v příspěvkových organizacích a postup bude postupně zaváděn do praxe služeb zřizovaných Libereckým krajem. Pro zavádění materiálně-technického standardu do praxe budou maximálně využity odpovídající aktuální dotační tituly.</p> <p>Výstupem aktivity budou sociální služby, které prostorově a materiálně odpovídají doporučenému postupu MPSV č. 02/2016.</p>
Opatření vedoucí k naplnění	<ul style="list-style-type: none"> • Monitoring stávajících potřeb a odhad investičních potřeb • Zajištění finančních zdrojů potřebných k realizaci investic

KARTA ROZVOJOVÉ AKTIVITY		
Číslo aktivity:	A02-09	<i>Sloučeno s aktivitou A04-02</i>
Název aktivity:	Podpora zvýšení dostupnosti pobytových, nejlépe malokapacitních, sociálních služeb pro osoby, které nemohou žít samostatně v běžné komunitě z důvodu jejich zdravotního a duševního stavu - osoby s chronickým duševním onemocněním s problémovým chováním	
Cílové skupiny uživatelů:	Osoby s chronickým duševním onemocněním s problémovým chováním	
Dotčené druhy sociálních služeb (§):	Domov se zvláštním režimem (§ 50), Chráněné bydlení (§ 51),	
Doba realizace:	2021+	
Odpovědnost za realizaci:	LK ve spolupráci s obcemi, poskytovatelé sociálních služeb, příspěvkové organizace kraje	
Předpokládané náklady	Dle investičních záměrů a rozvojových záměrů definovaných do SK ZK	
Zdroje financování:	MPSV, LK, obce LK, EU – IROP, další fondy	
Popis aktivity a její výstupy	<p>Tato aktivita řeší nedostatečnou kapacitu pobytových služeb pro osoby s vysokou mírou podpory s psychiatrickou diagnózou, chronickým duševním onemocněním napříč věkovým spektrem, které významně narušují soužití ve skupině a nemohou tak využít současné nabídky sociálních služeb a jejich zdravotní a duševní stav neumožňuje setrvat v přirozeném domácím prostředí za podpory terénních služeb.</p> <p>Je žádoucí, aby kapacity chráněného bydlení především vznikaly v lokalitách, kde tato sociální služba není dostupná – Jilemnicko, Semilsko, Tanvaldsko, Jablonecko, Frýdlantsko.</p>	
Opatření vedoucí k naplnění	<ul style="list-style-type: none"> • Podpora zvýšení dostupnosti maximálně do výše kapacity definované pro příslušný rok, kapacity definované obcemi a krajem jako zadavateli sociálních služeb s ohledem na disponibilní veřejné finanční prostředky 	

KARTA ROZVOJOVÉ AKTIVITY		
Číslo aktivity:	A02-10	Sloučeno s aktivitou A04-03
Název aktivity:	Podpora zvýšení dostupnosti pobytových sociálních služeb pro osoby, které nemohou žít samostatně v běžné komunitě z důvodu jejich zdravotního a duševního stavu – <u>osoby s neurodegenerativním onemocněním (demence)</u>	
Cílové skupiny uživatelů:	S, OZP - Osoby s neurodegenerativním onemocněním (demencí) s vysokou mírou podpory a problémovým chováním, osoby s vysokou mírou podpory, které nemohou již setrvat v domácím prostředí	
Dotčené druhy sociálních služeb (§):	Odlehčovací služby (§ 44) Domov pro seniory (§ 49), Domov se zvláštním režimem (§ 50),	
Doba realizace:	2021+	
Odpovědnost za realizaci:	Obce ve spolupráci s LK, poskytovatelé sociálních služeb, příspěvkové organizace kraje	
Předpokládané náklady:	Dle investičních záměrů a rozvojových záměrů definovaných zadavateli sociálních služeb, provoz služeb v ZS LK	
Zdroje financování:	MPSV, kraj, obce, poskytovatelé sociálních služeb	
Popis aktivity a její výstupy	<p>V souvislosti se zvyšujícím se počtem osob s neurodegenerativním onemocněním je nezbytné zajistit optimální stav lůžek. Aktivitu je nutné vnímat v kontextu demografického vývoje obyvatelstva a s ohledem na dostupné disponibilní finanční prostředky a v rozmezí definovaných maximálních kapacit pro LK – viz pravidla pro zařazování rozvojových záměrů do kapacitní sítě.</p> <p>Rozvojové záměry a služby budou do sítě sociálních služeb přijímány pouze v případě schválení záměru samosprávnými orgány obce, nebo schválením záměru/opatření v platném komunitním či jiném strategickém plánu obce, včetně plánu a závazku spolufinancování této služby s konkrétními kapacitami (počty lůžek). Zařazení konkrétního poskytovatele sociální služby do sítě kraje se vždy řídí aktuálními parametry pro zařazování sociálních služeb do krajské sítě. Podmínkou zařazení služby do krajské sítě je její spolufinancování v minimální stanovené výši obcemi. Dalším předpokladem pro zařazení sociální služby je dostatečné pokrytí území terénními službami sociální péče, tzv. dostatečné dlouhá provozní doba, zajištění péče i o osoby ve III. a IV. stupni závislosti ve vazbě na aktivitu A01-01.</p>	
Opatření vedoucí k naplnění	<ul style="list-style-type: none"> • Podpora zvýšení dostupnosti maximálně do výše kapacity definované pro příslušný rok, tzn. kapacity definované obcemi jako zadavateli sociálních služeb s ohledem na disponibilní veřejné finanční prostředky 	

KARTA ROZVOJOVÉ AKTIVITY		
Číslo aktivity:	A02-11	<i>Sloučeno s aktivitou A04-04</i>
Název aktivity:	Podpora zvýšení dostupnosti pobytových sociálních služeb pro osoby, které nemohou žít samostatně v běžné komunitě z důvodu jejich zdravotního a duševního stavu – <u>osoby s poruchami autistického spektra s problémovým chováním</u>	
Cílové skupiny uživatelů:	OZP - Osoby s PAS s vysokou mírou podpory a problémovým chováním, které nemohou již setrvat v domácím prostředí za podpory terénních a ambulantních sociálních služeb	
Dotčené druhy sociálních služeb (§):	Odlehčovací služby (§ 44), Týdenní stacionáře (§ 47), Domov se zvláštním režimem (§ 50), Chráněné bydlení (§51)	
Doba realizace:	2021+	
Odpovědnost za realizaci:	LK ve spolupráci s obcemi, poskytovatelé sociálních služeb, příspěvkové organizace kraje	
Předpokládané náklady:	Dle investičních záměrů a rozvojových záměrů definovaných zadavateli sociálních služeb, provoz služeb v ZS LK	
Zdroje financování:	MPSV, kraj, obce, poskytovatelé sociálních služeb	
Popis aktivity a její výstupy	Aktivita řeší nedostatečnou kapacitu pobytových služeb pro osoby se střední až vysokou mírou podpory – osoby s poruchami autistického spektra , které významně narušují soužití ve skupině a nemohou tak využít současné nabídky sociálních služeb a jejich zdravotní a duševní stav neumožňuje setrvat v přirozeném domácím prostředí za podpory terénních služeb. Jedná se často o osoby s nízkými příjmy, osoby, jejichž pečující rodina je již fyzicky i psychicky vyčerpána, osoby s vysokou mírou podpory.	
Opatření vedoucí k naplnění	<ul style="list-style-type: none"> Podpora zvýšení dostupnosti maximálně do výše kapacity definované pro příslušný rok, tzn. kapacity definované krajem jako zadavatelem sociálních služeb s ohledem na disponibilní veřejné finanční prostředky 	

Strategický cíl č. 3 Podpora integrace osob se zdravotním postižením do běžného života přirozenými formami umožňujícími běžný život v komunitě

KARTA ROZVOJOVÉ AKTIVITY	
Číslo aktivity:	A03-01
Název aktivity:	Zvýšení dostupnosti terénních a ambulantních sociálních služeb umožňujících život v komunitě
Cílové skupiny uživatelů:	OZP
Dotčené druhy sociálních služeb (§):	Osobní asistence (§ 39), Podpora samostatného bydlení (§ 43), Sociálně terapeutické dílny (§ 67), Sociální rehabilitace (§ 70)
Doba realizace:	2021+
Odpovědnost za realizaci:	Kraj, obce, poskytovatelé, ÚP,
Předpokládané náklady:	viz ZS LK, rozvojové záměry obcí a sociálních služeb
Zdroje financování:	MPSV, kraj, obce, úhrady uživatelů
Popis aktivity a její výstupy	Náplní aktivity je zajištění dostupnosti vybraných druhů sociálních služeb pro osoby se zdravotním postižením a zajištění jejich dostatečných kapacit (územních i časových) na území Libereckého kraje. Cílem je umožnit těmto osobám setrvat ve svém přirozeném domácím prostředí, vést plnohodnotný život dle svých životních priorit a podpořit jejich integraci do společnosti a případně na trh práce. Předmětem aktivity je také podpora udržení či obnovení sociálních dovedností nutných k pracovnímu uplatnění osob se zdravotním postižením, a tím ke snížení rizika sociálního vyloučení osob této cílové skupiny.
Opatření vedoucí k naplnění	<ul style="list-style-type: none"> Podpora zvyšování dostupnosti sociálních služeb ve spolupráci s obcemi a poskytovateli sociálních služeb dle zjištěných potřeb s ohledem na disponibilní veřejné finanční zdroje

KARTA ROZVOJOVÉ AKTIVITY		
Číslo aktivity:	A03-02	<i>Vazba na A01-03 a A03-05</i>
Název aktivity:	Podpora pečujícím osobám prostřednictvím zajištění dostupnosti sociálních služeb - osobní asistence, odlehčovacích služeb, denních stacionářů, center denních služeb, rané péče	
Cílové skupiny uživatelů:	Rodiny s dětmi se ZP a osobami se ZP, OZP s vyšší mírou podpory (věková skupina dětí do 15 let)	
Dotčené druhy sociálních služeb (§):	Odborné sociální poradenství (§ 37), Osobní asistence (§ 39), Odlehčovací služby (§ 44), Centra denních služeb (§ 45), Denní stacionář (§ 46), Raná péče (§ 54), SAS pro rodiny s dětmi (§ 65), SAS pro seniory a osoby se zdravotním postižením (§ 66)	
Doba realizace:	2021+	
Odpovědnost za realizaci:	MPSV, kraj, obce, poskytovatelé sociálních služeb	
Předpokládané náklady	ZS LK	
Zdroje financování:	MPSV, kraj, obce, úhrady	
Popis aktivity a její výstupy	<p>Pro setrvání v domácím prostředí je nezbytné zajistit podporu pečujícím osobám prostřednictvím sociálních služeb. Klíčové je především pomoci rodinám v péči o děti se ZP a OZP, aby se zvýšila kvalita jejich života a byla jim poskytnuta náležitá podpora.</p> <p>Zajištění služeb sociální prevence včas zamezit sociálnímu vyloučení by mělo vést k podpoře OZP a sociálnímu rozvoji dítěte v raném věku a včasnou intervencí zvýšit možnost zapojit se do běžné společnosti.</p>	
Opatření vedoucí k naplnění	<ul style="list-style-type: none"> • Podpora zvýšení dostupnosti těchto sociálních služeb souvislosti se zajištěním služeb v komunitě i pro osoby s vyšší mírou podpory s ohledem na disponibilní veřejné finanční zdroje • Podpora zvýšení dostupnosti sociálních služeb v souvislosti s prevencí sociálního vyloučení rodin s ohledem na disponibilní veřejné finanční zdroje 	

KARTA ROZVOJOVÉ AKTIVITY	
Číslo aktivity:	A03-03
Název aktivity:	Zajištění dostupnosti služeb pro chronicky duševně nemocné a jejich rozšíření v souvislosti s pokračující reformou péče o duševní zdraví
Cílové skupiny uživatelů:	Osoby s chronickým duševním onemocněním, - definované diagnózy v rámci standardů CDZ
Dotčené druhy sociálních služeb (§):	Podpora samostatného bydlení (§ 43), Sociálně terapeutické dílny (§ 67), Sociální rehabilitace (§ 70)
Doba realizace:	2021+
Odpovědnost za realizaci:	Kraj, obce, poskytovatelé sociálních
Předpokládané náklady:	dle výše úvazků v rozvojovém záměru
Zdroje financování:	MPSV, MZ, kraj, obce, EU
Popis aktivity a její výstupy	Podpora služeb v komunitě pro osoby s chronickým duševním onemocněním v Libereckém kraji. V rámci záměru vzniku Center duševního zdraví (CDZ) by mělo dojít k rozšíření služeb pro tuto cílovou skupinu o návazné sociální služby ve spolupráci s odborem zdravotnictví. Postupné propojování služeb, navázání spolupráce s obcemi, vytvoření terénních týmů a průběžné mapování potřeb cílové skupiny.
Opatření vedoucí k naplnění	<ul style="list-style-type: none"> • Vznik multidisciplinárních týmů nebo CDZ v rámci Reformy péče o duševní zdraví v návaznosti na disponibilní finanční zdroje • Rozšíření potřebných sociálních služeb pro osoby s chronickým duševním onemocněním v Libereckém kraji v souladu s finančními možnostmi

KARTA ROZVOJOVÉ AKTIVITY	
Číslo aktivity:	A03-04
Název aktivity:	Mezirezortní spolupráce při zajištění péče o osoby s chronickým duševním onemocněním
Cílové skupiny uživatelů:	Osoby s chronickým duševním onemocněním SMI ² - definované diagnózy v rámci standardů CDZ
Dotčené druhy sociálních služeb (§):	nerelevantní
Doba realizace:	2021+
Odpovědnost za realizaci:	Liberecký kraj
Předpokládané náklady	V souvislosti s reformou
Zdroje financování:	LK, resort zdravotnictví a sociálních věcí
Popis aktivity a její výstupy	Další spolupráce s resortem zdravotnictví při řešení prolínajících se témat v rámci procesu plánování při reformě péče o duševní zdraví. Například při vzniku multidisciplinárních týmů, podpora ambulantních a terénních služeb. Spolupráce LK s poskytovateli sociálních služeb pro osoby s chronickým duševním onemocněním v LK a obcích. Dále spolupráce v rámci multidisciplinárního týmu s místně příslušnými PN, se službami §39, §40, §45 a adiktologickými službami
Opatření vedoucí k naplnění	<ul style="list-style-type: none"> • Spolupráce s odborem zdravotnictví, sociálními službami a zdravotnickými zařízeními při reformě péče o duševní zdraví • Další podpora reformy péče o duševní zdraví v rámci sociální oblasti • Účast resortu na jednáních k reformě • Aplikace reformy do praxe v návaznosti na disponibilní veřejné finanční zdroje • Podpora vzdělávání sociálních služeb k tématu péče o duševní zdraví

² SMI – Severe Mental Illness = klienti s těžkým průběhem schizofrenních onemocnění a bipolární afektivní poruchou. Jedná se o skupinu klientů nejvíce ohroženou institucionalizací a vyloučením z běžné společnosti; http://www.reformapsychiatrie.cz/wp-content/uploads/2017/04/MZ_psychiatrie_pruvodce_final.pdf – str. 4

KARTA ROZVOJOVÉ AKTIVITY			
Číslo aktivity:	A03-05	Vazba na A03-02	Sloučeno s aktivitou A03-06
Název aktivity:	Podpora osob s poruchami autistického spektra a pečujících osob prostřednictvím terénních a ambulantních služeb a podpora meziresortní spolupráce		
Cílové skupiny uživatelů:	Rodiny s dětmi s PAS, osoby s PAS		
Dotčené druhy sociálních služeb (§):	Odborné sociální poradenství (§ 37), Osobní asistence (§ 39), Podpora samostatného bydlení (§ 43), Odlehčovací služby (§ 44), Centra denních služeb (§ 45), Denní stacionář (§ 46), Raná péče (§ 54), SAS pro rodiny s dětmi (§ 65), SAS pro seniory a osoby se zdravotním postižením (§ 66), Sociálně terapeutické dílny (§ 67), Sociální rehabilitace (§ 70)		
Doba realizace:	2021+		
Odpovědnost za realizaci:	Kraj, obce, poskytovatelé sociálních služeb		
Předpokládané náklady:	ZS LK, rozvojové záměry		
Zdroje financování:	MPSV, kraj		
Popis aktivity a její výstupy	<p>Rozvoj a podpora terénních a ambulantních služeb pro osoby s poruchami autistického spektra bez rozdílů věku. Kraj zaznamenává nedostatek terénních a ambulantních služeb pro osoby s poruchami autistického spektra. Tyto sociální služby je třeba na základě potvrzené poptávky podporovat a rozvíjet. Nejsou statisticky zmapovány počty osob s poruchami autistického spektra (resort zdravotnictví těmito údaji nedisponuje), vycházíme z poptávky po sociální službě a z výstupů z pracovních skupin a informací od obcí a poskytovatelů sociálních služeb a ze statistik SPC. Je nutné provádět další šetření ve zjišťování potřebnosti a sociálních služeb pro tuto cílovou skupinu. Zařazení konkrétního poskytovatele do Základní sítě sociálních služeb podléhá parametrům a min. spolufinancování obce/kraje.</p> <p>Podpora meziresortní spolupráce: realizace pracovních jednání, kulatých stolů atd. na téma problematiky osob s PAS se zástupci resortu školství, sociálních věcí, zdravotnictví, poskytovatelů sociálních služeb a rodičů dětí s autismem.</p>		
Opatření vedoucí k naplnění	<ul style="list-style-type: none"> • Mapování potřeb osob s PAS • Podpora realizace rozvojových záměrů zvýšení dostupnosti sociálních služeb jednotlivých regionů s ohledem na disponibilní veřejné finanční zdroje • Realizace pracovních jednání, kulatých stolů apod. 		

Strategický cíl č. 4 byl propojen se strategickým cílem 2

Karta A04-01 byla zrušena

Strategický cíl č. 5: Optimalizace nabídky služeb sociální prevence pro rodiny s dětmi, mládež do 26 let, včetně nastavení systémové podpory rodin s dětmi

KARTA ROZVOJOVÉ AKTIVITY	
Číslo aktivity:	A05-02 <i>Sloučeno aktivitou A05-01</i>
Název aktivity:	Podpora dostupnosti sociálních ambulantních a terénních sociálních služeb zaměřených na sanaci rodiny jako prevence umístění dětí do ústavní péče a systémová podpora rodin s dětmi v Libereckém kraji
Cílové skupiny uživatelů:	Rodiny s dětmi, mládež do 26 let
Dotčené druhy sociálních služeb (§):	Sociální poradenství (§ 37), Telefonická krizová pomoc (§ 55) Azylové domy (§ 57), Krizová pomoc (§ 60), Intervenční centra (§ 60a), Nízkoprahová zařízení pro děti a mládež (§ 62), Sociálně aktivizační služby pro rodiny s dětmi (§ 65), Terénní programy (§ 69), Sociální rehabilitace (§ 70)
Doba realizace:	2021+
Odpovědnost za realizaci:	LK ve spolupráci s obcemi LK, poskytovatelé sociálních služeb
Předpokládané náklady:	Dle rozvojových záměrů definovaných zadavateli sociálních služeb, provoz služeb v ZS LK
Zdroje financování:	MPSV, LK, obce
Popis aktivity a její výstupy	Podpora rozvoje služeb, u kterých se v daném území prokáže potřebnost. Podpora existence stávajících a stále potřebných sociálních služeb (financování), které umožňují rodině plnit svoje funkce a v případě krize nebo oslabení těchto funkcí napomohou jako prevence rozpadu rodiny a umístění dětí mimo rodinu. V případě umístění dětí mimo rodinu dotčené sociální služby musí být schopny kapacitně a z hlediska místní dostupnosti rodině ve spolupráci s orgány sociálně-právní ochrany dětí pomoci obnovit její funkce. Rozvoj sociálních služeb (zejména ambulantních a terénních) z hlediska jejich místní dostupnosti a dostatečné kapacity zaměřených na podporu rodiny jako prevence umísťování dětí mimo rodinu a nedostatečné péče rodiny o děti. Podporovat provázanost s aktivitami, které realizují pověřené osoby k výkonu sociálně-právní ochrany dětí a orgány sociálně-právní ochrany dětí v místě poskytování služby. Realizace aktivit Rodinné politiky Libereckého kraje.
Opatření vedoucí k naplnění	<ul style="list-style-type: none"> • Udržení či optimalizace stávajících kapacit služeb s odkazem na prostorové rozmístění služeb v rámci území kraje a velikosti sídel, ve kterých je služba poskytována s ohledem na disponibilní veřejné finanční prostředky • Činnost koordinátora rodinné politiky

KARTA ROZVOJOVÉ AKTIVITY	
Číslo aktivity:	A05-03
Název aktivity:	Optimalizace sociálních služeb zaměřených na zabránění vzniku sociálního vyloučení a podpora návazného bydlení u osob: opouštějících náhradní rodinou péči, odcházejících ze sociálně znevýhodněného prostředí, opouštějících ústavní a ochrannou výchovu z důvodu dosažení zletilosti (ve věku 18-26 let)
Cílové skupiny uživatelů:	rodiny s dětmi, mládež do 26 let, osoby ohrožené sociálním vyloučením
Dotčené druhy sociálních služeb (§):	Sociální poradenství (§ 37), Azylové domy (§ 57), Domy na půl cesty (§ 58), Krizová pomoc (§ 60), Terénní programy (§ 69), Sociální rehabilitace (§ 70), Nízkoprahová zařízení pro děti a mládež (§ 62)
Doba realizace:	2021+
Odpovědnost za realizaci:	Obce ve spolupráci s poskytovateli sociálních služeb a LK
Předpokládané náklady:	ZS LK
Zdroje financování:	MPSV, kraj, obce
Popis aktivity a její výstupy	Aktivita je zacílena na osoby ve věku do 26 let a rodiny s těmito osobami. Jde o udržení systémové spolupráce orgánů sociálně-právní ochrany dětí a poskytovatelů sociálních služeb pro rodiny s dětmi a pro osoby ohrožené sociálním vyloučením při depistáži osob, kterým by sociální služby mohly být poskytnuty jako prevence sociálního vyloučení zejména při zletilosti dítěte a tím i jeho odchodu z náhradní rodinné péče nebo ústavní či ochranné výchovy. Dále zjištění potřebnosti jednotlivých sociálních služeb z hlediska kapacity a místní dostupnosti pro osoby odcházející z náhradní rodinné péče nebo přicházející ze sociálně znevýhodněného prostředí bez sociálního zázemí ve věku od 18 - 26 let. Podpora ambulantních, terénních a optimalizace pobytových forem sociálních služeb na základě zjištěné potřebnosti. Dále je vhodné ve spolupráci s obcemi vytvářet podmínky pro provoz startovacích bytů pro tuto cílovou skupinu osob se zajištěnou sociální službou zaměřenou na doprovázení těchto osob.
Opatření vedoucí k naplnění	<ul style="list-style-type: none"> • Optimalizace kapacit ZS LK na základě zjišťované potřebnosti a zvýšení kvality sociálních služeb

Karta rozvojových aktivit A5-04 je sloučena s kartou A6-02

Strategický cíl č. 6 Optimalizace a využitelnost sítě služeb pro osoby ohrožené sociálním vyloučením, chudobou a nezaměstnaností

KARTA ROZVOJOVÉ AKTIVITY	
Číslo aktivity:	A06-01
Název aktivity:	Optimalizace a zkvalitňování sítě odborného sociálního poradenství a jejich zaměření (dluhové poradenství, poradny pro oběti trestných činů, prostupného zaměstnávání pro dlouhodobě nezaměstnané apod.)
Cílové skupiny uživatelů:	rodiny s dětmi, mládež do 26 let, osoby ohrožené sociálním vyloučením, včetně národnostních menšin a cizinců, OZP, senioři, osoby ohrožené závislostí
Dotčené druhy sociálních služeb (§):	Odborné sociální poradenství (§ 37)
Doba realizace:	2021+
Odpovědnost za realizaci:	LK ve spolupráci s obcemi, Agenturou pro sociální začleňování, poskytovateli sociálních služeb
Předpokládané náklady:	ZS LK
Zdroje financování:	MPSV, kraj, obce
Popis aktivity a její výstupy	Cílem aktivity je zajistit rovnoměrné pokrytí potřebných poraden dle poptávky jednotlivých cílových skupin nebo vzniklých sociálně-patologických jevů a problémů v dané lokalitě. Optimální kapacity jsou definovány ve spolupráci s obcemi v Základní síti sociálních služeb a rozvojové záměry v kapacitní síti. Žádoucí je především zvýšení dostupnosti dluhového poradenství certifikovanými poskytovateli sociálních služeb, odborného sociálního poradenství pro rodiny a děti a poradenství pro prostupné zaměstnávání dlouhodobě nezaměstnaných.
Opatření vedoucí k naplnění	<ul style="list-style-type: none"> • Optimalizace kapacit sítě v návaznosti na analyzování odborného sociálního poradenství v ZS LK

KARTA ROZVOJOVÉ AKTIVITY		
Číslo aktivity:	A06-02	<i>Sloučeno s aktivitou A5-04</i>
Název aktivity:	Rozvoj ambulantních a terénních služeb zaměřených na prevenci ztráty bydlení u osob ohrožených bezdomovectvím, včetně zvýšení dostupnosti azylového bydlení a nocleháren pro osoby bez přístřeší dle definované potřeby obcí v návaznosti na dostupné bydlení a sociální bydlení v obci	
Cílové skupiny uživatelů:	rodiny s dětmi, mládež do 26 let, osoby ohrožené sociálním vyloučením, včetně národnostních menšin a cizinců, osoby ohrožené závislostí	
Dotčené druhy sociálních služeb (§):	Azylové bydlení (§ 57), Nizkoprahová denní centra (§ 61), Noclehárny (§ 63), SAS pro rodiny s dětmi (§ 65), Terénní programy (§ 69)	
Doba realizace:	2021 +	
Odpovědnost za realizaci:	LK ve spolupráci s obcemi, ASZ, poskytovateli sociálních služeb	
Předpokládané náklady:	ZS LK	
Zdroje financování:	MPSV, kraj, obce	
Popis aktivity a její výstupy	<p>Rozvojem a udržitelností je v případě této aktivity myšleno pokrytí území LK sociálními službami tak, aby jejich dostupnost pokrývala skutečnou, prokázanou potřebu v území. Dále je nutné nastavovat služby v souladu s platnou koncepcí prevence a řešení problematiky bezdomovectví v ČR a v návaznosti na systém dostupného bydlení a sociálního bydlení v obci.</p> <p>Tato aktivita je také zacílena na zvýšení dostupnosti azylového bydlení pro matky/otce s dětmi a rodiny s dětmi, které se ocitly v sociálně nepříznivé sociální situaci. Tato rozvojová karta reaguje na požadavky obcí a zjištěnou potřebu sociálních služeb v jednotlivých lokalitách kraje. Potřebnost sociální služby deklarují pracovníci OSPOD.</p>	
Opatření vedoucí k naplnění	<ul style="list-style-type: none"> • Podpora realizace rozvojových záměrů zvýšení dostupnosti sociálních služeb definovaných v kapacitní síti Akčního plánu pro příslušný rok obcemi jako zadavateli sociálních služeb s ohledem na disponibilní veřejné finanční zdroje 	

Strategický cíl č. 7 Podpora integrace národnostních menšin a cizinců, prevence vzniku a řešení stávajících vyloučených lokalit

KARTA ROZVOJOVÉ AKTIVITY	
Číslo aktivity:	A07-01
Název aktivity:	Podpora a efektivní nastavení terénní práce v ohrožených a v sociálně vyloučených lokalitách (romských a jiných)
Cílové skupiny uživatelů:	osoby ohrožené sociálním vyloučením, včetně národnostních menšin a cizinců
Dotčené druhy sociálních služeb (§):	Odborné sociální poradenství (§ 37), SAS pro rodiny s dětmi (§ 65), Krizová pomoc (§ 60), Intervenční centra (§ 60a), Nízkoprahová zařízení pro děti a mládež (§ 62), Terénní programy (§ 69), Sociální rehabilitace (§ 70)
Doba realizace:	2021+
Odpovědnost za realizaci:	LK ve spolupráci s obcemi a ASZ
Předpokládané náklady:	Agenda koordinátora pro národnostní menšiny a cizince
Zdroje financování:	LK, obce, MPSV ČR, ESIF
Popis aktivity a její výstupy	<p>Klíčovým podkladovým dokumentem pro oblast činnosti v sociálně vyloučených lokalitách je zpracována (aktualizována) „Analýza sociálně vyloučených lokalit v ČR“, kterou zpracovala/prezentovala společnost GAC s.r.o. v roce 2015.</p> <p>V předmětném období platnosti SPRSS LK je při posuzování činnosti sociálních služeb v síti kraje, brán zřetel na existenci „sociálně vyloučených lokalit/míst“, a to jak starých, stávajících i případných nových místech, a to zejména v souvislosti s činností Agentury pro sociální začleňování.</p>
Opatření vedoucí k naplnění	<ul style="list-style-type: none"> • Optimalizace ZS LK • Činnost koordinátora pro záležitosti národnostních menšin a cizinců

KARTA ROZVOJOVÉ AKTIVITY	
Číslo aktivity:	A07-02
Název aktivity:	Optimalizace a zkvalitňování dostupnosti a propojenosti sociálních služeb v sociálně vyloučených lokalitách v rámci KPSVL
Cílové skupiny uživatelů:	osoby ohrožené sociálním vyloučením, včetně národnostních menšin a cizinců
Dotčené druhy sociálních služeb (§):	Odborné sociální poradenství (§ 37), SAS pro rodiny s dětmi (§ 65), Krizová pomoc (§ 60), Intervenční centra (§ 60a), Nízkoprahová zařízení pro děti a mládež (§ 62), Terénní programy (§ 69), Sociální rehabilitace (§ 70)
Doba realizace:	2021+
Odpovědnost za realizaci:	Obce ve spolupráci s LK a ASZ
Předpokládané náklady:	Agenda koordinátora pro záležitosti národnostních menšin a cizinců, ZS LK, rozvojové záměry v rámci projektů ESIF
Zdroje financování:	LK, obce, MPSV ČR, ESIF
Popis aktivity a její výstupy	Cílem KPSVL je zajištění adresnosti, koordinace, konzistence a synergie sady místních opatření sociální integrace založených na lokálních potřebách, která budou realizována prostřednictvím ESIF. Zvýšení dostupnosti sociálních služeb v sociálně vyloučených lokalitách v rámci realizace projektů KPSVL.
Opatření vedoucí k naplnění	<ul style="list-style-type: none"> • Činnost koordinátora pro záležitosti národnostních menšin a cizinců • Spolupráce s ASZ na základě Memoranda o spolupráci při nastavení sociálních služeb v sociálně vyloučených lokalitách • Zařazení rozvojových záměrů financovaných v rámci KPSVL do ZS LK na základě respektování parametrů pro vstup do sítě

KARTA ROZVOJOVÉ AKTIVITY	
Číslo aktivity:	A07-03
Název aktivity:	Zpracování a následné plnění Strategie sociálního začleňování LK na období 2019 – 2021, včetně nastavení koordinace systémových aktivit směřujících k sociálnímu začleňování
Cílové skupiny uživatelů:	Osoby ohrožené sociální vyloučením, národnostní menšiny
Dotčené druhy sociálních služeb (§):	Služby sociální prevence a odborné sociální poradenství
Doba realizace:	2021+
Odpovědnost za realizaci:	LK
Předpokládané náklady:	200.000 Kč
Zdroje financování:	LK, EU - OPZ
Popis aktivity a její výstupy	<p>Na základě již zpracovaných národních a krajských analýz bude ve spolupráci se všemi dotčenými subjekty vypracován strategický dokument kraje sociálnímu začleňování.</p> <p>Účelem strategie je vytvořit rámec pro opatření, která povedou od roku 2021 ke zvrácení trendů ve vývoji situace značné části Romů a osob ohrožených sociálním vyloučením v LK v oblastech vzdělávání, zaměstnanosti, bydlení, zdravotní a sociální, nastartují a urychlí pozitivní změny, které povedou k postupnému odstranění neodůvodněných a nepřijatelných rozdílů mezi touto cílovou skupinou a většinové části populace, zajistí účinnou ochranu Romů před diskriminací a bezpečné soužití.</p>
Opatření vedoucí k naplnění	<ul style="list-style-type: none"> • Zpracování Strategie sociálního začleňování na období 2021+ • Činnost koordinátora pro záležitosti národnostních menšin a cizinců • Činnost komise Rady Libereckého kraje pro národnosti menšiny, cizince a sociální začleňování • Činnost Pracovní skupiny Regionální stálé konference LK sociální začleňování a zaměstnanost • Spolupráce s ASZ – MMR ČR

KARTA ROZVOJOVÉ AKTIVITY	
Číslo aktivity:	A07-05
Název aktivity:	Podpora a zkvalitňování služeb napomáhajících k integraci cizinců
Cílové skupiny uživatelů:	Cizinci: občané třetích zemí (tj. zemí mimo EU, Evropský hospodářský prostor a Švýcarsko) pobývajících legálně na území ČR. Ve výjimečných případech mohou být součástí cílové skupiny také občané EU/EHP a Švýcarska. Cílovou skupinou integrace je i majoritní společnost. Cílovou skupinou integrace nejsou žadatelé o mezinárodní ochranu, ač jim bude umožněno využívat relevantních integračních nástrojů podle jejich potřeb v přímé návaznosti na Státní integrační program.
Dotčené druhy sociálních služeb (§):	§ 35 odborné sociální poradenství, § 65 sociálně aktivizační služby pro rodiny s dětmi, § 69 terénní programy, § 70 sociální rehabilitace
Doba realizace:	2021+
Odpovědnost za realizaci:	LK (ve spolupráci s obcemi)
Předpokládané náklady:	náklady spojené s realizací opatření integrační politiky a její koordinací, náklady na spolufinancování provozu sociální služby zařazené v ZS LK
Zdroje financování:	LK, obce, MPSV ČR, MV ČR, ESIF
Popis aktivity a její výstupy	<p>Cílem integrace je oboustranně přínosné nekonfliktní soužití cizinců a majoritní společnosti. Základním koncepčním nástrojem politiky integrace cizinců je aktualizovaná Koncepce integrace cizinců. Tento materiál na základě analýzy ukazatelů integrace definuje bariéry integrace a nastavuje záměry politiky integrace cizinců v ČR. Konkrétní opatření, kterými ministerstvo vnitra jako resort pověřený koordinací integrační politiky i příslušné resorty odpovědné za realizaci integrační politiky v průběhu stávajícího roku podpoří integraci cizinců na území ČR, jsou definovány v každoročně aktualizovaném Postupu při realizaci aktualizované Koncepce integrace cizinců - Ve vzájemném respektu v roce 2020.</p> <p>Budou podporovány služby, které prokazatelně směřují k naplnění daného cíle, tedy registrované sociální služby s příslušnou cílovou skupinou a odpovídajícím veřejným závazkem, a další integrační aktivity (vzdělávacího, osvětového a komunitního charakteru) sloužící jak cílovým skupinám přímo, tak usilující o poklidné soužití CS s majoritou a vzájemné porozumění.</p>
Opatření vedoucí k naplnění	<ul style="list-style-type: none"> • Zpracování Strategie sociálního začleňování na období 2021+ • Činnost koordinátora pro záležitosti národnostních menšin a cizinců • Činnost komise Rady Libereckého kraje pro národnosti menšiny, cizince a sociální začleňování • Činnost Pracovní skupiny Regionální stálé konference LK sociální začleňování a zaměstnanost • Spolupráce s ASZ – MMR ČR

Strategický cíl č. 8 Prevence vzniku škod a snižování rizik spojených s užíváním návykových látek a s patologickým hráčstvím prostřednictvím dostupné a komplexní sítě protidrogových služeb

KARTA ROZVOJOVÉ AKTIVITY	
Číslo aktivity:	A08-01
Název aktivity:	Podpora dostupnosti terénních programů pro uživatele návykových látek v Libereckém kraji v návaznosti na Plán protidrogové politiky Libereckého kraje
Cílové skupiny uživatelů:	osoby ohrožené sociálním vyloučením, uživatelé návykových látek
Dotčené druhy sociálních služeb (§):	Terénní programy (§ 69), Odborné sociální poradenství (§ 37)
Doba realizace:	2021+
Odpovědnost za realizaci:	LK a obce ve spolupráci s poskytovateli služby
Předpokládané náklady:	ZS LK
Zdroje financování:	MPSV, LK, obce, Úřad vlády ČR, KPSVL
Popis aktivity a její výstupy	Území Libereckého kraje je v omezené míře rovnoměrně pokryto terénními službami pro uživatele návykových látek. Pro území Libereckého kraje je potřeba udržet dostupnost terénních programů pro klienty závislostního chování tak, aby odpovídala potřebám území v dané oblasti. Potřeby zjišťuje průběžný monitoring v lokalitách.
Opatření vedoucí k naplnění	<ul style="list-style-type: none"> • Realizace opatření Plánu protidrogové politiky kraje • Činnost krajské protidrogové koordinátorky • Činnost Protidrogové komise Rady Libereckého kraje

KARTA ROZVOJOVÉ AKTIVITY	
Číslo aktivity:	A08-02
Název aktivity:	Podpora dostupnosti ambulantní léčby pro uživatele návykových látek a patologické hráče v Libereckém kraji v návaznosti na Plán protidrogové politiky Libereckého kraje
Cílové skupiny uživatelů:	osoby ohrožené sociálním vyloučením, uživatelé návykových látek
Dotčené druhy sociálních služeb (§):	Sociální poradenství (§ 37), Služby následné péče (§ 64), Terapeutické komunity (§ 65)
Doba realizace:	2021+
Odpovědnost za realizaci:	LK a obce ve spolupráci s poskytovateli služby
Předpokládané náklady:	ZS LK, dotační program kraje
Zdroje financování:	MPSV, LK, obce, Úřad vlády ČR, KPSVL
Popis aktivity a její výstupy	<p>Dostupnost ambulantní léčby osob závislých na návykových látkách, patologických hráčů a osob s jiným závislostním chováním na území kraje je bezplatně v rámci sociální služby poskytována ve Frýdlantu, Liberci, Jablonci nad Nisou, České Lípě, Turnově, Semilech a Novém Městě pod Smrkem (realizované ADVAITOU z. u.). V jednom případě je ambulantní poradenství zajištěno příspěvkovou organizací kraje Centrum intervenčních a psychosociálních služeb Libereckého kraje, p. o. a její službou Poradna pro závislosti. Další formou zajištění ambulantní formy péče je lékařská péče (hrazená zdravotními pojišťovnami), která je zajištěna pouze v České Lípě, Libštátu, či poskytovaná komerčními subjekty (zpoplatněno). Ambulantní poradenství je také poskytováno pro klienty ve všech věznicích Libereckého kraje (Laxus z. u., Most k naději, z. s.).</p> <p>Jako žádoucí se jeví zmapování dostupnosti ambulantních služeb pro danou cílovou skupinu v neošetřených a odlehlejších oblastech kraje (Železnobrodsko, Jilemnicko) a v oblastech, kde terénní program vykazuje zvýšené výkony či naopak nepřístupnost drogové scény (Tanvaldsko).</p>
Opatření vedoucí k naplnění	<ul style="list-style-type: none"> • Zmapování dostupnosti ambulantních služeb pro danou cílovou skupinu • Realizace opatření Plánu protidrogové politiky kraje • Činnost krajské protidrogové koordinátorky • Činnost Protidrogové komise Rady Libereckého kraje

KARTA ROZVOJOVÉ AKTIVITY	
Číslo aktivity:	A08-03
Název aktivity:	Zvýšení spolupráce subjektů zajišťujících služby následné péče
Cílové skupiny uživatelů:	osoby ohrožené sociálním vyloučením, uživatelé návykových látek
Dotčené druhy sociálních služeb (§):	Služby následné péče (§ 64)
Doba realizace:	LK a obce ve spolupráci s poskytovateli služby
Odpovědnost za realizaci:	agenda koordinátora protidrogové politiky
Předpokládané náklady“	LK, obce, Úřad vlády ČR
Zdroje financování:	LK a obce ve spolupráci s poskytovateli služby
Popis aktivity a její výstupy	Služby následné péče (dále jen "SNP") = zdravotně sociální model, který vyžaduje spolupráci sociálních a zdravotnických služeb. Navrhované opatření: organizování společných setkávání poskytovatelů služeb, na nichž se mohou vzájemně více poznat, prodiskutovat možnosti a limity vzájemné spolupráce a společně navrhnout způsoby komunikace a spolupráce v síti SNP v kraji.
Opatření vedoucí k naplnění	<ul style="list-style-type: none"> • Činnost krajské protidrogové koordinátorky • Činnost Protidrogové komise Rady Libereckého kraje • Realizace opatření Plánu protidrogové politiky kraje

KARTA ROZVOJOVÉ AKTIVITY		
Číslo aktivity:	A08-04	<i>Karta upravena</i>
Název aktivity:	Realizace opatření vyplývajících z Plánu protidrogové politiky Libereckého kraje	
Cílové skupiny uživatelů:	osoby ohrožené sociálním vyloučením, uživatelé návykových látek	
Dotčené druhy sociálních služeb (§):	Sociální poradenství (§ 37), Domovy se zvláštním režimem (§ 50), Kontaktní centra (§ 59), Služby následné péče (§ 64), Terapeutické komunity (§ 68), Terénní programy (§ 69)	
Doba realizace:	průběžně	
Odpovědnost za realizaci:	LK a obce ve spolupráci s poskytovateli služby	
Předpokládané náklady	agenda koordinátorky protidrogové politiky	
Zdroje financování:	LK, obce, Úřad vlády ČR	
Popis aktivity a její výstupy	<p>Hlavním úkolem Plánu protidrogové politiky je stanovení priorit protidrogové politiky Libereckého kraje na aktuální období. Jeho prostřednictvím Liberecký kraj nabízí institucím, organizacím a občanské společnosti možnost se aktivně zapojit do realizace krajské protidrogové politiky a přispět k naplňování jejích cílů. Plán propojuje veřejnou správu a nestátní organizace na krajské a místní úrovni realizace protidrogové politiky, vymezuje institucionální a organizační rámec krajské protidrogové politiky i odpovědnost a kompetence hlavních článků veřejné správy v protidrogové politice.</p> <p>Prioritou plánu zůstává udržení sítě protidrogových služeb a protidrogové prevence na území Libereckého kraje a jejich rozvoj.</p>	
Opatření vedoucí k naplnění	<ul style="list-style-type: none"> • Realizace doporučení vyplývajících z Plánu protidrogové politiky Libereckého kraje • Udržení sítě protidrogových služeb a protidrogové prevence na území Libereckého kraje a jejich rozvoj • Spolupráce aktérů protidrogové politiky na opatřeních vyplývajících z Plánu protidrogové politiky LK • Činnost krajské protidrogové koordinátorky • Setkání Protidrogové komise Rady Libereckého kraje • Zajištění prostřednictvím registrovaných sociálních služeb, jejichž cílovou skupinou jsou migranti/cizinci s pobytočným oprávněním (viz. dotčené druhy sociálních služeb) 	

KARTA ROZVOJOVÉ AKTIVITY	
Číslo aktivity:	A08-05
Název aktivity:	Aktivní zapojení obcí v rámci realizace financování protidrogové politiky
Cílové skupiny uživatelů:	osoby ohrožené sociálním vyloučením, uživatelé návykových látek
Dotčené druhy sociálních služeb (§):	Sociální poradenství (§ 37), Domovy se zvláštním režimem (§ 50), Kontaktní centra (§ 59), Nízkoprahová zařízení pro děti a mládež (§ 62), Služby následné péče (§ 64), Terapeutické komunity (§ 68), Terénní programy (§ 69)
Doba realizace:	průběžně
Odpovědnost za realizaci:	LK a obce ve spolupráci s poskytovateli služby
Předpokládané náklady:	agenda koordinátorky protidrogové politiky
Zdroje financování:	LK, obce
Popis aktivity a její výstupy	Již v předešlých letech byla nastavena spolupráce LK a obcí v oblasti financování protidrogové politiky. Předmětem aktivity pro budoucí období je revize nastavení klíče s ohledem na aktuální situaci ve financování protidrogových služeb (státní a krajská úroveň) s ohledem na nákladovost protidrogových služeb. Hledání způsobu zavedení plošné participace obcí kraje na klíči. Využití stávajících platforem (KKS, setkání s představiteli samospráv obcí, pracovní skupiny komunitního plánování obcí) k prosazování klíče. Medializace problematiky, zveřejňování obcí, které spolufinancují a které ne.
Opatření vedoucí k naplnění	<ul style="list-style-type: none"> • Využití stávajících platforem a KKS k jednání s obcemi • Činnost krajské protidrogové koordinátorky

KARTA ROZVOJOVÉ AKTIVITY	
Číslo aktivity:	A08-06
Název aktivity:	Zvýšení dostupnosti kontaktních center pro osoby závislé na návykových látkách v Libereckém kraji v návaznosti na Plán protidrogové politiky Libereckého kraje
Cílové skupiny uživatelů:	osoby ohrožené sociálním vyloučením, uživatelé návykových látek
Dotčené druhy sociálních služeb (§):	Kontaktní centra (§ 59)
Doba realizace:	2021+
Odpovědnost za realizaci:	LK a obce ve spolupráci s poskytovateli služby
Předpokládané náklady	souvisí s rozvojovým záměrem
Zdroje financování:	LK, obce, Úřad vlády ČR, IPRÚ
Popis aktivity a její výstupy	<p>Na území kraje fungují 2 kontaktní centra, a to v České Lípě a v Liberci. Nedostatkem českolipského K-centra je nenaplnění kritéria nízkoprahovosti, kdy je zařízení umístěno v 1. patře budovy uprostřed sídliště (stigmatizace klientů, vedle uživatelů drog (dále také jen „UD“) využívají službu i rodinní příslušníci a osoby blízké).</p> <p>K-centrum v Liberci od roku 2019 sídlí v nové budově v centru města. Zařízení v Jablonci nad Nisou bylo klienty hojně využíváno, ovšem v r. 2013 bylo bez náhrady zrušeno. Organizace Most k naději, z. s. realizuje ve spolupráci s Libereckým krajem a Statutárním městem Jablonec nad Nisou a za podpory Integrovaného plánu rozvoje území aglomerace Liberec – Jablonec nad Nisou (IPRÚ) projekt „Multifunkční sociální centrum Jablonec nad Nisou,“ které se tak stane detašovaným pracovištěm K-centra v Liberci.</p> <p>Cílem aktivity je podpora K-centra Liberec a jejího detašovaného pracoviště v Jablonci nad Nisou a zajištění nových prostor K-centra v České Lípě (splňujících podmínky nízkoprahovosti). Všechny aktivity budou prodiskutovány s obcemi.</p>
Opatření vedoucí k naplnění	<ul style="list-style-type: none"> • Vznik detašovaného pracoviště K-centra v Jablonci nad Nisou • Podpora K-centra Liberec a jejího detašovaného pracoviště v Jablonci nad Nisou • Zajištění nových prostor K-centra v České Lípě ve spolupráci s poskytovatelem sociální služby a obcí • Činnost krajské protidrogové koordinátorky

2 Oblast zajištění systémových priorit týkající se všech cílových skupin uživatelů:

Strategický cíl č. 9 Podpora rozvoje systému síťování a plánování sociálních služeb, včetně vyšší míry zapojení obcí a meziresortní spolupráce

KARTA ROZVOJOVÉ AKTIVITY		
Číslo aktivity:	A09-02	<i>Sloučeno s A09-01</i>
Název aktivity:	Podpora vzájemné spolupráce a partnerství v rámci plánování sociálních služeb v LK, metodická podpora procesů plánování a zjišťování potřebnosti na krajské a regionální úrovni, vytváření a řízení Základní sítě sociálních služeb	
Cílové skupiny uživatelů:	všechny	
Dotčené druhy sociálních služeb (§):	všechny	
Doba realizace:	2021+	
Odpovědnost za realizaci:	Kraj, obce	
Předpokládané náklady:	Agenda koordinátora střednědobého plánování, případná individuální dotace	
Zdroje financování:	kraj	
Popis aktivity a její výstupy	<p>Realizace aktivity navazuje na zavedené procesy plánování sociálních služeb v minulém období. Náplní aktivity je metodicky podpořit obce v procesech zjišťování potřeb a plánování sociálních služeb v návaznosti na Střednědobý plán a postupné sjednocování výstupů plánování.</p> <p>Pokračovat v nastavené spolupráci a pravidelném setkávání pracovních skupin v rámci KKS. V oblasti spolupráci se zástupci plánování sociálních služeb na regionální úrovni (sociální odbory obcí II. a III. typu) – Koordinační skupina pro plánování sociálních služeb na území LK a Kolegium obcí K10 s politickými zástupci obcí s rozšířenou působností popřípadě rozšířeném formátu K21 (zástupci obcí s pověřeným obecním úřadem). Tématem setkávání bude především sestavování, optimalizace a financování sítě, tvorba zásadních strategických dokumentů a plánování sociálních služeb na obecní a krajské úrovni.</p>	
Opatření vedoucí k naplnění	<ul style="list-style-type: none"> • Činnost koordinátora střednědobého plánování, včetně metodické podpory plánování v jednotlivých územích a obcích • Podpora zvýšení kompetencí pracovníků zabývajících se plánováním na obcích a kraji formou konzultací a finanční podpory KÚ dle finančních možností • Pravidelné setkání a podpora činnosti pracovních skupin v rámci KKS pro plánování sociálních služeb v LK, • Tvorba případných Akčních plánů na jednotlivé roky, • Spolupráce při tvorbě sítě sociálních služeb – předávání rozvojových záměrů do krajské sítě obcemi, případná aktualizace metodiky k předávání podnětů obcemi • Projednávání rozvojových záměrů s poskytovateli sociálních služeb 	

KARTA ROZVOJOVÉ AKTIVITY	
Číslo aktivity:	A09-03
Název aktivity:	Základní síť sociálních služeb – ověřování nastavených parametrů sítě a případné úpravy na základě praktické aplikace
Cílové skupiny uživatelů:	všechny
Dotčené druhy sociálních služeb (§):	všechny
Doba realizace:	2021+
Odpovědnost za realizaci:	OSV KÚ LK ve spolupráci s LK
Předpokládané náklady:	--
Zdroje financování:	LK
Popis aktivity a její výstupy	Od roku 2017 existují parametry pro zařazování poskytovatelů sociálních služeb do sítě sociálních služeb v LK. Navržené parametry jsou aktualizovány a aplikovány do praxe a opakovaně se ověřuje jejich správné nastavení. Tyto parametry se dále upravují v závislosti na vydané metodice MPSV k síťování sociálních služeb, výstupů z praxe a krajské metodice pro poskytovatele sociálních služeb a jiné. Náplní aktivity je také analyzování dat a zvýšení jejich validity.
Opatření vedoucí k naplnění	<ul style="list-style-type: none"> • Aktualizace aplikace KISSOS • Analýza dat poskytovatelů sociálních služeb (výkazy), • Ověřování dat u poskytovatelů sociálních služeb a tím zvyšování validity dat • Tvorba případných Akčních plánů na jednotlivé roky

Strategický cíl č. 10 Udržitelný systém financování Základní sítě sociálních služeb, včetně vyšší míry zapojení obcí do spolufinancování sociálních služeb

KARTA ROZVOJOVÉ AKTIVITY	
Číslo aktivity:	A10-01
Název aktivity:	Zajištění provozu Krajského informačního systému sociálních služeb Libereckého kraje a jeho aktualizace
Cílové skupiny uživatelů:	Irelevantní
Dotčené druhy sociálních služeb (§):	Irelevantní
Doba realizace:	2021+
Odpovědnost za realizaci:	Odbor sociálních věcí – oddělení rozvoje a financování sociálních služeb.
Předpokládané náklady:	V rámci rozpočtu KU
Zdroje financování:	KU
Popis aktivity a její výstupy	<p>IT aplikace KISSOS (krajský informační systém sociálních služeb) a její rozvoj, umožňuje hlubší analýzy sociálních služeb.</p> <p>Aktivity spojené s rozvojem IT aplikace:</p> <ul style="list-style-type: none"> - správa, řízení a financování Základní sítě; -interaktivní katalog sociálních služeb / sociálních jevů, včetně mobilní verze; <p>Provoz IT systému pro správu sítě Libereckého kraje (ZS LK) je zajištěn odborem sociálních věcí – odborným pracovníkem kraje. IT aplikace slouží jako uložisko dat jednotlivých sociálních služeb, které jsou součástí ZS LK. Aplikace slouží k hlubší analýze dat, např. k vykazování dat (indikátorů) ze strany poskytovatelů sociálních služeb, podání průběžných a závěrečných zpráv, administrace vyrovnávací platby. Aplikace slouží k zřehlednění financování sociálních služeb v Libereckém kraji, zejména ve vztahu vícezdrojového financování – finanční podíl obcí, coby zadavatelů sociální služby v území a k efektivnějšímu nastavení služeb v síti. Propojení dat až na úroveň obcí I. typu a zřehlednění celého systému.</p> <p>Aktualizace systému v případě přijetí novely zákona 108/2006 sb., nebo dalších změn</p>
Opatření vedoucí k naplnění	<ul style="list-style-type: none"> • Činnost odborného pracovníka - analytika pro správu aplikace a koordinaci aktivit

KARTA ROZVOJOVÉ AKTIVITY	
Číslo aktivity:	A10-02
Název aktivity:	Větší míra zapojení obcí do spolufinancování a stabilizace sítě sociálních služeb, včetně metodické podpory obcí a poskytovatelů sociálních služeb
Cílové skupiny uživatelů:	všechny cílové skupiny (prostřednictvím sociálních služeb a obcí)
Dotčené druhy sociálních služeb (§):	všechny druhy sociálních služeb
Doba realizace:	2021+
Odpovědnost za realizaci:	LK v rámci metodické činnosti obcí
Předpokládané náklady:	
Zdroje financování:	spolufinancování služeb obcemi
Popis aktivity a její výstupy	<p>Financování sociálních služeb se děje v podmínkách ČR vícezdrojově. Sociální služby financují ti, kteří si sociální službu objednávají. Hlavními objednateli služeb ze strany veřejného sektoru jsou obce – na obecní úrovni dochází k prvotní identifikaci sociálního problému a jedním nástrojem, jak problém řešit (po selhání činností a pomoci rodiny, komerčního sektoru či dalších nástrojů obecních samospráv) je možnost řešit situaci prostřednictvím sociálních služeb.</p> <p>K zajištění funkčnosti vícezdrojového financování je důležité spolupracovat s obcemi, které mají vliv a vazbu na Základní síť sociálních služeb v LK.</p> <p>Ze strany Libereckého kraje byla zpracována metodika pro obce k metodám zjišťování potřebných kapacit sociálních služeb v území a způsobům financování sociálních služeb na úrovni většího územního celku (ORP, Svazku obcí, Mikroregionu atd.), včetně příkladů dobré praxe. LK v rámci metodické činnosti bude dále podporovat jednotlivá území LK v zkvalitňování a zefektivňování plánování a spolufinancování sítě sociálních služeb.</p>
Opatření vedoucí k naplnění	<ul style="list-style-type: none"> • Sdílení příkladů dobré praxe z jednotlivých území • Jednání samospráv o spolufinancování sociálních služeb s obcemi v rámci KKS • Metodická podpora ze strany kraje • Spolufinancování obce jako jeden z parametrů pro vstup do ZS LK

KARTA ROZVOJOVÉ AKTIVITY	
Číslo aktivity:	A10-03
Název aktivity:	Systém financování v návaznosti na stanovenou Základní síť sociálních služeb v LK
Cílové skupiny uživatelů:	dopad na všechny cílové skupiny
Dotčené druhy sociálních služeb (§):	všechny druhy sociálních služeb
Doba realizace:	2021+
Odpovědnost za realizaci:	Odbor sociálních věcí KÚ LK
Předpokládané náklady:	S ohledem na nákladovost sítě
Zdroje financování:	MPSV, kraj, obce
Popis aktivity a její výstupy	<p>Systém financování sociálních služeb je založen na vícezdrojovém financování, kdy dotace od veřejného sektoru (kraj, obec, MPSV, EU fondy), jsou součástí maximální vyrovnávací platby.</p> <p>Při hodnocení žádostí o finanční podporu z rozpočtu LK, <i>finančních prostředků MPSV</i> je postupováno dle platné Metodiky Libereckého kraje a dle Rozhodnutí o poskytnutí dotace od MPSV. Finanční podpora je poskytována subjektům zařazeným do sítě Libereckého kraje na kofinancování základních činností. Je sledována provázanost na nastavení parametrů pro zařazování poskytovatelů do sítě sociálních služeb v LK.</p> <p>K zajištění funkčnosti vícezdrojového financování je důležité spolupracovat s dalšími subjekty z území, které mají vliv a vazbu na Základní síť sociálních služeb v LK. <i>Obce</i> by se měly systematicky a proporcionálně podílet na financování sociálních služeb.</p> <p>Subjekty zařazené v síti sociálních služeb LK jsou také financovány z prostředků Libereckého kraje.</p>
Opatření vedoucí k naplnění	<ul style="list-style-type: none"> • Podání žádosti o dotaci v oblasti poskytování sociálních služeb na MPSV • Zapracování požadavku finančních prostředků na kofinancování sociálních služeb do rozpočtu LK

KARTA ROZVOJOVÉ AKTIVITY	
Číslo aktivity:	A10-04
Název aktivity:	Udržení finanční podpory sociálních služeb Libereckým krajem pro 1. kvartál kalendářního roku
Cílové skupiny uživatelů:	všechny cílové skupiny (prostřednictvím sociálních služeb)
Dotčené druhy sociálních služeb (§):	všechny druhy sociálních služeb zahrnuté do sítě kraje
Doba realizace:	2021+
Odpovědnost za realizaci:	Odbor sociálních věcí KÚ LK
Předpokládané náklady:	50 mil. Kč/rok
Zdroje financování:	LK
Popis aktivity a její výstupy	<p>Prostředky jsou určeny na sociální služby, které jsou součástí krajské sítě sociálních služeb pro příslušný rok. Administrace smluv probíhá vždy na podzim a nejpozději v prosinci jsou vypláceny finanční prostředky konečným příjemcům pro následující rok. Podpořeny jsou subjekty, které obdrží od kraje Pověření SGEI a jsou žadateli o finanční podporu z rozpočtu kraje z prostředků MPSV na příslušný kalendářní rok. Tato finanční podpora je určena na první tři kalendářní měsíce, na období, kdy poskytovatelé sociálních služeb (zejména organizace, které nejsou navázány na veřejné rozpočty, tj. neziskový sektor) nemají k dispozici finanční prostředky z rozpočtu kraje z prostředků MPSV.</p>
Opatření vedoucí k naplnění	<ul style="list-style-type: none"> • Zapracování požadavku na návratnou finanční výpomoc do rozpočtu LK

Strategický cíl č. 11 Podpora poskytovatelů prostřednictvím vzdělávání personálu, metodického vedení, sledování a kontroly efektivity služeb

Karty A11-01, A11-02 a A11-03 jsou po skončení IP projektů zrušeny- aktivity byly splněny a ukončeny

KARTA ROZVOJOVÉ AKTIVITY	
Číslo aktivity:	A11-04
Název aktivity:	Metodická vedení a podpora sociálních služeb zařazených v síti sociálních služeb
Cílové skupiny uživatelů:	Irelevantní
Dotčené druhy sociálních služeb (§):	Všechny druhy sociálních služeb
Doba realizace:	2021+
Odpovědnost za realizaci:	Odbor sociálních věcí – Oddělení rozvoje a financování sociálních služeb
Předpokládané náklady:	agenda metodika sociálních služeb
Zdroje financování:	LK
Popis aktivity a její výstupy	<p>Záměrem této aktivity je udržet případně zvyšovat podporu, efektivitu a kvalitu sociálních služeb metodickým vedením ze strany kraje a zavádět a rozvíjet metodický nástroj „Karty řešených potřeb“, zejména v souvislosti s předpokládanými legislativními změnami:</p> <ul style="list-style-type: none"> • metodicky vede sociální služby – každoročně zpracovává Metodiku pro poskytovatele; vede semináře • realizuje setkání na úrovni kraje a zástupců obcí s rozšířenou působností (ORP) v rámci – tzv. Krajské koordinační struktury <p>Aktivita metodika úzce souvisí se systémem sledovaných dat, zejména s využitím Krajského informačního systému sociálních služeb – viz Aktivita č. A10-01</p>
Opatření vedoucí k naplnění	<ul style="list-style-type: none"> • Rozvoj metodického nástroje „Karty řešených potřeb“, zejména v souvislosti s předpokládanými legislativními změnami • Průběžné setkávání s poskytovateli sociálních služeb

KARTA ROZVOJOVÉ AKTIVITY	
Číslo aktivity:	A11-05
Název aktivity:	Metodické vedení krajem zřizovaných sociálních služeb – metodik příspěvkových organizací
Cílové skupiny uživatelů:	OZP, senioři, oběti domácího násilí, děti a mládež ve věku od 6 do 26 let ohrožené společensky nežádoucími jevy, osoby ohrožené závislostí nebo závislé na návykových látkách, osoby v krizi, osoby žijící v sociálně vyloučených komunitách, osoby, které vedou rizikový způsob života nebo jsou tímto způsobem života ohroženy, rodiny s dětmi, etnické menšiny
Dotčené druhy sociálních služeb (§):	Odborné sociální poradenství (§37), Osobní asistence (§39), Odlehčovací služby (§44), Centrum denních služeb (§45), Týdenní stacionář (§47), Domovy pro osoby se zdravotním postižením (§48), Domovy pro seniory (§49), Domovy se zvláštním režimem (§50), Telefonická krizová pomoc (§ 55), Intervenční centra (60a)
Doba realizace:	2021 +
Odpovědnost za realizaci:	Liberecký kraj
Předpokládané náklady:	agenda metodika
Zdroje financování:	Liberecký kraj
Popis aktivity a její výstupy	Cílem aktivity je poskytnout metodické vedení, oporu a pomoc příspěvkovým organizacím Libereckého kraje. Metodik poskytuje podporu příspěvkovým organizacím resortu sociálních věcí v oblasti standardů kvality sociálních služeb a rozvoje kvality služeb. Monitoruje a koordinuje proces zavádění zákonných požadavků a změn souvisejících se sociálními službami. Metodik rovněž koordinuje, realizuje a dohlíží na proces humanizace, deinstitucionalizace a transformace pobytových sociálních služeb příspěvkových organizací Libereckého kraje.
Opatření vedoucí k naplnění	<ul style="list-style-type: none"> • Průběžné setkávání ředitelů příspěvkových organizací • Metodická setkání

Strategický cíl č. 12: Dostatečná informovanost o sociálních službách dle sociálních jevů, osvěta veřejnosti

KARTA ROZVOJOVÉ AKTIVITY	
Číslo aktivity:	A12-01
Název aktivity:	Podpora dostupnosti informací o sociálních službách pro uživatele a širokou laickou i odbornou veřejnost
Cílové skupiny uživatelů:	Irelevantní
Dotčené druhy sociálních služeb (§):	Všechny sociální služby
Doba realizace:	2021+
Odpovědnost za realizaci:	Odbor sociálních věcí – Oddělení rozvoje a financování sociálních služeb
Předpokládané náklady:	V rámci agend KU
Zdroje financování:	LK
Popis aktivity a její výstupy	Cílem aktivity je zajistit dostupnost informací pro širokou veřejnost formou elektronického katalogu sociálních služeb Libereckého kraje. Katalog sociálních služeb je dostupný na webu http://socialnisluzbylk.cz/ nebo jako mobilní aplikace dostupná v online obchodech mobilních aplikací.
Opatření vedoucí k naplnění	<ul style="list-style-type: none"> • Údržba interaktivního katalogu v rámci aplikace KISSOS a mobilní aplikace dle nepříznivých sociálních situací • Průběžná realizace informačních kampaní o sociálních službách • Činnost odborného pracovníka/analytika (KISSOS)

Příloha SPRSS LK 2021-2023 č. 2_Požadavky na poskytovatele sociálních služeb v rámci
Základní sítě sociálních služeb Libereckého kraje s vazbou na Karty řešených potřeb

**POŽADAVKY NA
POSKYTOVATELE
SOCIÁLNÍCH SLUŽEB V RÁMCI
ZÁKLADNÍ SÍTĚ SOCIÁLNÍCH
SLUŽEB LIBERECKÉHO KRAJE
S VAZBOU NA KARTY
ŘEŠENÝCH POTŘEB**

Obsah

1	Oblast služeb pro seniory.....	4
	Vize Libereckého kraje pro cílovou skupinu služeb pro osoby se zdravotním postižením a chronickým onemocněním.....	4
	Osobní asistence - §39 Zákona č. 108/2006 Sb., o sociálních službách	6
	Pečovatelská služba - §40 Zákona č. 108/2006 Sb., o sociálních službách	7
	Odlehčovací služby - §44 Zákona č. 108/2006 Sb., o sociálních službách.....	8
	Centra denních služeb - §45 zákona č. 108/2006 Sb., o sociálních službách	9
	Denní stacionáře - §46 Zákona č. 108/2006 Sb., o sociálních službách	10
	Domovy pro seniory - §49 zákona č. 108/2006 Sb., o sociálních službách.....	11
	Domovy se zvláštním režimem - §50 zákona č. 108/2006 Sb., o sociálních službách	12
	Sociálně aktivizační služby pro seniory a osoby se zdravotním postižením - §66 zákona č. 108/2006 Sb., o sociálních službách	13
2	Oblast služeb pro osoby se zdravotním postižením	14
	Vize Libereckého kraje pro cílovou skupinu služeb pro osoby se zdravotním postižením a chronickým onemocněním.....	14
	Domovy pro osoby se zdravotním postižením - §48 Zákona č. 108/2006 Sb., o sociálních službách.....	16
	Týdenní stacionáře - §47 zákona č. 108/2006 Sb., o sociálních službách	17
	Chráněné bydlení - §51 zákona č. 108/2006 Sb., o sociálních službách.....	18
	Sociální služby poskytované ve zdravotnických zařízeních lůžkové péče - §52 zákona č. 108/2006 Sb., o sociálních službách	19
	Sociálně terapeutické dílny - §67 zákona č. 108/2006 Sb., o sociálních službách.....	20
	Průvodcovské a předčitatelské služby - §42 zákona č. 108/2006 Sb., o sociálních službách	21
	Tlumočnické služby - §56 zákona č. 108/2006 Sb., o sociálních službách	21
	Sociální rehabilitace - §70 zákona č. 108/2006 Sb., o sociálních službách	21
	Odborné sociální poradenství - §37 zákona č. 108/2006 Sb., o sociálních službách.....	22
	Raná péče - §54 zákona č. 108/2006 Sb., o sociálních službách	23
	Podpora samostatného bydlení - §43 zákona č. 108/2006 Sb., o sociálních službách	24
3	Oblast sociálních služeb prevence – jednotlivci ohrožení sociálním vyloučením.....	25
	Vize pro jednotlivce ohrožené sociálním vyloučením	25
	Azylové domy pro jednotlivce - § 57 zákona č. 108/2006 Sb., o sociálních službách	26
	Terénní programy - § 69 zákona č. 108/2006 Sb., o sociálních službách	27
	Kontaktní centra - § 59 zákona č. 108/2006 Sb., o sociálních službách	28
	Nízkoprahová denní centra - § 61 zákona č. 108/2006 Sb., o sociálních službách.....	29
	Noclehárny - § 63 zákona č. 108/2006 Sb., o sociálních službách	30
	Telefonická krizová pomoc - § 55 Zákona č. 108/2006 Sb., o sociálních službách	31
	Krizová pomoc - § 60 Zákona č. 108/2006 Sb., o sociálních službách	32
	Služby následné péče - § 64 zákona č. 108/2006 Sb., o sociálních službách.....	33
	Intervenční centra - § 60a) zákona č. 108/2006 Sb., o sociálních službách.....	34

4	Oblast sociálních služeb prevence – rodiny s dětmi a děti ohrožené sociálním vyloučením	35
	Vize v oblasti služeb prevence – rodiny s dětmi a děti ohrožené sociálním vyloučením	35
	Sociálně aktivizační služby pro rodiny s dětmi - §65 zákona č. 108/2006 Sb., o sociálních službách	36
	Azylové domy pro rodiny s dětmi - § 57 zákona č. 108/2006 Sb., o sociálních službách	37
	Nízkoprahová zařízení pro děti a mládež - §62 zákona č. 108/2006 Sb., o sociálních službách	38
	Domy na půl cesty - § 58 zákona č. 108/2006 Sb., o sociálních službách.....	39

Předložený materiál poukazuje na stav a některé jevy, ke kterým při poskytování jednotlivých druhů služeb dochází, předkládá návrhy základních vizí a požadavků na poskytovatele sociálních služeb v rámci krajské sítě sociálních služeb Libereckého kraje.

Hlavní aktivitou každého zadavatele sociálních služeb je snaha o vymezení jasných vzájemných pravidel pro obsah, rozsah a kvalitu služeb, které poskytovatelé sociálních služeb poskytují v rámci krajské sítě služeb s ohledem na zajištění potřeb osob v nepříznivé sociální situaci na území daného kraje. V oblasti sociálních služeb jde zejména o upřesnění obsahu sociální služby a jasných kritérií pro její poskytování v souladu s potřebami zájemců/uživatelů a se stavem dostupnosti služeb v kraji.

Zpracované vize pro dílčí cílové skupiny jsou koncipované jako dlouhodobé směřování Základní sítě sociálních služeb Libereckého kraje pro období 2020+.

Součástí materiálu jsou charakteristiky druhů sociálních služeb, ve kterých se odráží nastavení jednotlivých druhů služeb ve vztahu k naplňování dlouhodobé vize Libereckého kraje. Jedná se o konkrétní požadavky a upřesnění pro poskytovatele, jejichž cílem je:

- Upřesnit požadavky zadavatele ve vztahu ke každému druhů sociálních služeb v návaznosti na vize rozvoje sociálních služeb Libereckého kraje.
- Reagovat na nejčastější chyby a překážky v oblasti efektivity a navrhnout vhodná opatření
- Sjednocují požadavky tak, aby služba naplňovala svojí roli v síti služeb.

Na vize a charakteristiky navazují zpracované Karty řešených potřeb Libereckého kraje.

1 Oblast služeb pro seniory

Vize Libereckého kraje pro cílovou skupinu služeb pro osoby se zdravotním postižením a chronickým onemocněním

Umožnit lidem v seniorském věku co nejdéle setrvat ve svém domácím prostředí, být součástí své přirozené komunity, zachovat si své sociální vazby a co nejvíce řídit svůj život i ve své závěrečné etapě.

Podpora seniorů začíná možností poradit se o své situaci. V případě potřeby je možné získat pomoc skrze poskytnutí sociálních služeb.

Základním prvkem sítě sociálních služeb pro seniory jsou terénní služby, které poskytují podporu a pomoc seniorům v jejich domácím přirozeném prostředí, pomáhají vytvořit podmínky pro možnost bezpečného setrvání v domácím prostředí, doplňují péči rodiny a blízkých, jiné veřejné a zdravotní služby.

Ambulantní služby přispívají k možnosti setrvání osoby v nepříznivé sociální situaci v domácím prostředí při zachování možnosti pracovního uplatnění rodiny a blízkých a možnosti odpočinku.

Síť terénních a ambulantních sociálních služeb pro seniory je doplněna především pobytovými službami komunitního typu¹, které zajišťují péči o lidi s vysokou mírou závislosti, které využijí celodenní provoz služby a umožňují zachování vazeb s komunitou, ve které senioři žili a setrvání v lokalitě, ke které mají vztah.

Podpora osob v seniorském věku vychází z přání a trendů ve společnosti. Lidé v seniorském věku si přejí zůstat součástí komunity, ke které náleží a zachovat si kvalitu života i v jeho závěru (např. netrpět bolestí).

Počínajícím trendem ve společnosti dnes je i návrat vnímání konce života jako přirozeného závěru, který se může odehrávat v kruhu blízkých za podpory odborníků, kteří osobu a její blízké či pečující provedou bezpečně touto etapou (hospicová péče, home care a terénní sociální služby).

Síť sociálních služeb pro seniory je vytvářena s cílem poskytnout včasnou a odpovídající podporu seniorům v nepříznivé sociální situaci, podporu poskytovanou přednostně v jejich přirozeném prostředí za využití běžně dostupných veřejných služeb a péče blízkých osob a v návaznosti na další odborné, především zdravotní služby.

Zvyšující se ekonomické požadavky na zajištění podpory osob v nepříznivé sociální situaci vedou k akcentaci východisek a cílů poskytování sociálních služeb tak, aby byla zajištěna efektivita vynaložených prostředků a zároveň zajištěna udržitelnost pomoci pro lidi nacházející se v nepříznivé sociální situaci. Jedná se především o tato zákonná východiska:

- Sociální služby budou poskytovány pouze tomu, komu jsou určeny a jen v odpovídajícím rozsahu v souladu se zákonem č. 108/2006 Sb., o sociálních službách. Sociální služby jsou poskytovány pouze osobám v nepříznivé sociální situaci, které nejsou schopny svou situaci řešit vlastními silami nebo za pomoci blízkých osob a dalších přirozených zdrojů.
- Poskytování musí vést k řešení nepříznivé sociální situace.
- Poskytování služby podporuje rozvoj samostatnosti, motivuje osoby k takovým činnostem, které nevedou k dlouhodobému setrvání nebo prohlubování nepříznivé sociální situace, vede k sociálnímu začleňování.
- Poskytování služeb doplňuje přirozené zdroje (veřejné služby, přátelské, rodinné, sousedské a jiné zdroje).

¹ Komunitní služba je sociální služba, která nevyklučuje místně ani způsobem jejího poskytování osobu ze společnosti a podporuje ji ve využívání běžných zdrojů v okolí a všech jeho schopností, které dále rozvíjí.

- Při poskytování služeb jsou respektována pravidla veřejné podpory tak, aby nedocházelo k narušení hospodářské soutěže.

Terénní služby jsou dostupné na celém území kraje, tj. ve všech obcích kraje dle zjištěných potřeb v území. Provozní doba služeb je zajištěna v průběhu celého týdne včetně víkendů a svátků. Služby se zaměřují na všechny cílové skupiny včetně osob se zdravotním postižením, osob s duševním onemocněním mentálním, chronickým onemocněním a rodin s dětmi, jejichž situace vyžaduje pomoc jiné fyzické osoby.

Ambulantní služby zajišťují podporu lidí v seniorském věku, jež nemohou trávit den samostatně ve své domácnosti, neboť potřebují pravidelnou pomoc druhé osoby nebo stálý dohled (např. při počínající demenci) a není možné u nich zajistit podporu terénní služby z důvodu rozsahu a finanční náročnosti péče. Poskytování služby vede k podpoře a zachování samostatnosti seniorů a umožňuje jim vykonávat běžné věci tak, aby byly co nejvíce zachovány jejich schopnosti a jejich dovednosti. Provozní doba služeb odpovídá potřebám cílové skupiny a pečujících osob s ohledem k možnosti jejich zapojení na trh práce, tj. je zajištěna v pracovní dny v rozsahu optimálně 10 hodin denně zpravidla od 7 do 17 hodin. Tj. aby pečující osoby měly možnost účastnit se ekonomické činnosti (mohly docházet do zaměstnání), měli zachovaný prostor pro vlastní aktivity a mohla být udržena péče ze strany osob blízkých.

Pobytové služby jsou určeny osobám s vysokou mírou podpory (z důvodu fyzického postižení či poruchou rozumových schopností), které nemohou být v domácím prostředí za podpory pečující osoby ani za podpory terénních a ambulantních služeb, tzn. osobám, které potřebují a využijí nepřetržitý provoz služby.

Poskytování péče slouží k doplnění vlastních schopností a dovedností osoby, služba posiluje soběstačnost a samostatnost osoby včetně rozhodování o sobě s využitím kompenzačních pomůcek a spolupráce s osobami blízkými a dalšími subjekty, a to ve všech oblastech běžného života dle provedeného zjišťování potřeb.

- Sociální šetření je prováděno po podání žádosti a evidovány jsou neuspokojení žadatelé z důvodu plné kapacity, kteří spadají do cílové skupiny a mají aktuální zájem o využívání služby.
- Služby mají navázanu spolupráci se subjekty zajišťujícími odbornou, především zdravotní péči pro své uživatele, např. v oblasti léčby bolesti, fyzioterapie.

Osobní asistence - §39 Zákona č. 108/2006 Sb., o sociálních službách

- Osobní asistence je terénní sociální službou péče poskytovanou osobám v nepříznivé sociální situaci na území Libereckého kraje. Podporuje život v přirozeném prostředí, doplňuje péči neformálních pečujících osob a podporuje je při pochopení potřeb uživatele a nastavení péče v domácím prostředí. Podporuje uživatele ve využívání běžně dostupných veřejných služeb a udržení běžných vazeb v komunitě.
- Osobní asistence je v informačních materiálech služby nabízena a následně poskytována dle potřeb uživatelů bez časového omezení.
- Osobní asistence nabízí a svou nabídkou sociální služby oslovuje všechny cílové skupiny uvedené v zákoně o sociálních službách: osoby, které mají sníženou soběstačnost z důvodu věku, chronického onemocnění (včetně psychického onemocnění, např. demence) nebo zdravotního postižení (fyzického, smyslového, mentálního), jejichž situace vyžaduje pomoc jiné fyzické osoby.
- Poskytovatel nabízí/ zprostředkovává uživatelům odpovídající kompenzační a rehabilitační pomůcky a úpravy prostředí, které mohou snížit závislost uživatelů na pomoci druhé osoby, nebo pozitivně ovlivňují jejich nepříznivou sociální situaci (např. smyslové, fyzické postižení).
- Poskytovatel informuje veřejnost a zájemce o službu o své činnosti v Katalogu sociálních služeb Libereckého kraje na svých internetových stránkách uvedením oblasti potřeb běžného života osob, které jsou službou podporovány, např. péče o sebe, péče o domácnost, podpora při uplatňování práv, obstarání osobních záležitostí, komunikace, orientace, kontakt se společenským prostředím atd.
- Poskytovatel rozkrývá nepříznivou sociální situaci osoby v celé její šíři a následně poskytuje základní poradenství a odpovídající podporu doplňující přirozené zdroje a veřejné služby v rozsahu, který vyplynul ze zjišťování potřeb.
- Poskytovatel spolupracuje s dalšími odbornými službami především zdravotními (např. home care, hospicová péče) a tísňovou péčí a dalšími subjekty, včetně sociálního pracovníka na obci.
- Poskytovatel poskytuje základní poradenství žadatelům o službu. Pokud žadatel nesplňuje podmínky pro poskytování služby, nabízí vhodné řešení jeho nepříznivé sociální situace pomocí jiných sociálních nebo dalších veřejných služeb.
- Poskytovatel poskytuje sociální poradenství v oblasti sociálních dávek a orientuje uživatele v základních finančních otázkách, tj. podporuje jejich základní finanční gramotnost.

- Pečovateľská služba je základní sociální službou péče poskytovanou osobám v nepříznivé sociální situaci na celém území Libereckého kraje. Podporuje život v přirozeném prostředí, doplňuje péči neformálních pečujících osob a podporuje je při pochopení potřeb uživatele a nastavení péče v domácím prostředí. Podporuje uživatele ve využívání běžně dostupných veřejných služeb a udržení běžných vazeb v komunitě.
- Poskytovatel nabízí a svou nabídkou sociální služby oslovuje všechny cílové skupiny uvedené v zákoně o sociálních službách: osoby, které mají sníženou soběstačnost z důvodu věku, chronického onemocnění (včetně psychického onemocnění) nebo zdravotního postižení (fyzického, mentálního i smyslového), a rodinám s dětmi, jejichž situace vyžaduje pomoc jiné fyzické osoby.
- Pečovateľská služba je odborná služba, která zaměřuje svou činnost především na přímou práci s uživateli služby². Svými úkony nenahrazuje činnost jiných veřejných služeb, které nečerpají veřejnou podporu (např. rozvoz jídla, úklid).
- Pečovateľská služba je v informačních materiálech služby nabízena a následně poskytována dle potřeb uživatelů minimálně v rozsahu 7:00 – 19:00, včetně víkendů a svátků.
- Pečovateľská služba je dostupná a poskytovaná stejným způsobem a ve stejném rozsahu všem uživatelům, tzn. uživatelům v běžných domácnostech (v terénu) a uživatelům v bytech zvláštního určení včetně domů s pečovatelskou službou na území působnosti dané služby.
- Poskytovatel informuje veřejnost a zájemce o službu o své činnosti v Katalogu sociálních služeb Libereckého kraje na svých internetových stránkách uvedením oblasti potřeb běžného života osob dle metodické pomůcky Libereckého kraje (regionální karty potřeb), které jsou službou podporovány, např. péče o sebe, péče o domácnost, podpora při uplatňování práv, obstarání osobních záležitostí, komunikace, orientace, hospodaření s finančními prostředky, kontakt se společenským prostředím, seberealizace atd.
- Poskytovatel rozkrývá nepříznivou sociální situaci osoby v celé její šíři a následně poskytuje základní poradenství a odpovídající podporu doplňující přirozené zdroje a veřejné služby v rozsahu, který vyplynul ze zjišťování potřeb.
- Poskytovatel spolupracuje s dalšími odbornými službami především zdravotními (např. home care, hospicová péče) a tísňovou péčí a dalšími subjekty, včetně sociálního pracovníka na obci.
- Poskytovatel informuje/nabízí uživatelům odpovídající kompenzační a rehabilitační pomůcky a úpravy prostředí, které mohou snížit závislost uživatelů na pomoci druhé osoby, nebo pozitivně ovlivňují jejich nepříznivou sociální situaci (např. smyslové, fyzické postižení).
- Poskytovatel poskytuje sociální poradenství v oblasti sociálních dávek a orientuje uživatele v základních finančních otázkách, tj. podporuje jejich základní finanční gramotnost.
- Poskytovatel poskytuje základní poradenství žadatelům o službu. Pokud žadatel nesplňuje podmínky pro poskytování služby, nabízí vhodné řešení jeho nepříznivé sociální situace pomocí jiných sociálních nebo dalších veřejných služeb.

² Viz aktuálně platná Metodika pro poskytovatele sociálních služeb zařazených do Základní sítě sociálních služeb Libereckého kraje

Odlehčovací služby - §44 Zákona č. 108/2006 Sb., o sociálních službách

- Odlehčovací služby jsou terénní, ambulantní nebo pobytové služby poskytované osobám, které mají sníženou soběstačnost z důvodu věku, chronického onemocnění nebo zdravotního postižení, kterým jinak zajišťuje péči blízká či jiná pečující osoba v jejich přirozeném prostředí. Umožňují pečujícím osobám čas na oddech, rekonvalescenci nebo vyřizování osobních záležitostí zajištěním péče o jejich blízkou osobu. Jsou poskytovány na přechodnou dobu.
- Odlehčovací služby pobytového typu nabízejí časově omezenou péči seniorům a osobám se zdravotním postižením, včetně dětí odpovídající mírou závislosti na péči jiné fyzické osoby odpovídající mírou závislosti 3. a 4. stupni příspěvku na péči za účelem zajištění nezbytného odpočinku pečující osoby či v případě, kdy pečující osoba nemůže zajistit po určitou dobu péči ze zdravotních důvodů či jiných překážek. Časově omezenou péčí se rozumí péče trvajících zpravidla do 3 měsíců za 12 měsíců.
- Terénní odlehčovací služba **poskytuje také sociální poradenství** v oblasti sociálních dávek a orientuje uživatele v základních finančních otázkách, tj. podporuje jejich základní finanční gramotnost.
- Odlehčovací služby doporučují/pomáhají zajistit uživatelům odpovídající kompenzační a rehabilitační pomůcky a úpravy prostředí, které mohou snížit závislost uživatelů na pomoci druhé osoby, nebo pozitivně ovlivňují jejich nepříznivou sociální situaci (např. smyslové postižení).
- Poskytovatel informuje veřejnost a zájemce o službu o své činnosti v Katalogu sociálních služeb Libereckého kraje na svých internetových stránkách uvedením oblasti potřeb běžného života osob, které jsou službou podporovány, např. péče o sebe, osobní hygiena, péče o zdraví a bezpečí, podpora při uplatňování práv, komunikace, orientace, rozvoj hybnosti atd.
- Poskytovatel rozkrývá nepříznivou sociální situaci osoby v celé její šíři (dle metodické pomůcky – regionální karty potřeb Libereckého kraje) a následně poskytuje základní poradenství a odpovídající podporu doplňující přirozené zdroje a veřejné služby v rozsahu, který vyplynul ze zjišťování potřeb.
- Poskytovatel poskytuje základní poradenství žadatelům o službu. Pokud žadatel nesplňuje podmínky pro poskytování služby, nabízí vhodné řešení jeho nepříznivé sociální situace pomocí jiných sociálních nebo dalších veřejných služeb.

Centra denních služeb - §45 zákona č. 108/2006 Sb., o sociálních službách

- Centra denních služeb poskytují ambulantní služby osobám, které mají sníženou soběstačnost z důvodu věku (např. osobám s demencí). Dále osobám se zdravotním postižením a osobám s chronickým duševním onemocněním, které nenacházejí uplatnění na otevřeném či chráněném trhu práce ani v sociálně terapeutických dílnách a které potřebují pravidelnou pomoc jiné fyzické osoby v průběhu dne.
- Uživatelé služby jsou osoby vyžadující intenzivní podporu během dne, které mají zajištěnu péči osoby blízké, jiné fyzické osoby nebo jiného subjektu ve večerních hodinách, o víkendech a svátcích.
- Centra denních služeb umožňují svým uživatelům žít svůj život v přirozeném rytmu týdne složeném z pracovních a volných dní a trávit obvyklý čas mimo domov ve společnosti vrstevníků.
- Centra denních služeb jsou zaměřena na rozvoj resp. udržení schopností a dovedností uživatelů, usilují o zvýšení samostatnosti a soběstačnosti těchto osob a o rozvoj dovedností potřebných pro samostatný život a život odpovídající jejich věku. Tomu odpovídá přístup pracovníků služby a nabízené sociálně terapeutické a aktivizační činnosti.
- Centra denních služeb nabízejí/doporučují uživatelům odpovídající kompenzační a rehabilitační pomůcky a úpravy prostředí, které mohou snížit závislost uživatelů na pomoci jiné osoby, nebo pozitivně ovlivňují jejich nepříznivou sociální situaci (např. smyslové postižení).
- Centra denních služeb nabízejí službu v pracovní dny v rozsahu 10 hodin denně zpravidla od 7 do 17 hodin dle regionálních požadavků tak, aby pečující osoby měly možnost být ekonomicky aktivní. Dle potřeb pečujících osob mohou být poskytovány krátkodobě na přechodnou dobu.
- Centra denních služeb jsou poskytována v prostorách odpovídajících potřebám cílové skupiny, např. bezbariérovost.
- Poskytovatel zprostředkovává, případně zajišťuje dopravu uživatelům do zařízení poskytované služby v rámci doplňkové činnosti nebo dodavatelsky.
- Poskytovatel informuje veřejnost a zájemce o službu o své činnosti v Katalogu sociálních služeb Libereckého kraje na svých internetových stránkách uvedením oblastí potřeb běžného života osob, které jsou službou podporovány, např. péče o sebe, péče o své zdraví, podpora při uplatňování práv, komunikace, orientace, hospodaření s finančními prostředky, zajištění kontaktu se společenským prostředím, seberealizace atd.
- Poskytovatel rozkrývá nepříznivou sociální situaci osoby v celé její šíři a následně poskytuje základní poradenství a odpovídající podporu doplňující přirozené zdroje a veřejné služby v rozsahu, který vyplynul ze zjišťování potřeb.
- Poskytovatel poskytuje základní poradenství žadatelům o službu. Pokud žadatel nesplňuje podmínky pro poskytování služby, nabízí vhodné řešení jeho nepříznivé sociální situace pomocí jiných sociálních nebo dalších veřejných služeb.

Denní stacionáře - §46 Zákona č. 108/2006 Sb., o sociálních službách

- Denní stacionáře poskytují ambulantní služby osobám, které mají sníženou soběstačnost z důvodu věku nebo zdravotního postižení (např. osobám s demencí) a osobám s chronickým duševním onemocněním, jejichž situace vyžaduje pravidelnou pomoc jiné fyzické osoby.
- Denní stacionáře jsou v případě dospělých osob v produktivním věku určeny především dospělým, kteří nenacházejí uplatnění na otevřeném či chráněném trhu práce ani v sociálně terapeutických dílnách a kteří potřebují pravidelnou pomoc jiné fyzické osoby v průběhu dne.
- Uživatelé služby jsou osoby vyžadující intenzivní podporu během dne, které mají zajištěnu péči osoby blízké, jiné fyzické osoby nebo jiného subjektu ve večerních hodinách, o víkendech a svátcích. Denní stacionáře umožňují svým uživatelům (děti, dospělí) žít svůj život v přirozeném rytmu týdne složeném z pracovních a volných dní a trávit obvyklý čas mimo domov ve společnosti vrstevníků. Pečujícím osobám umožňuje žít v přirozeném rytmu týdne a být ekonomicky aktivní.
- Denní stacionáře nabízejí službu v pracovní dny v rozsahu 10 hodin denně **optimálně** od 7 do 17 hodin dle regionálních požadavků tak, aby pečující osoby měly možnost být ekonomicky aktivní. Dle potřeb pečujících osob mohou být poskytovány krátkodobě na přechodnou dobu.
- Denní stacionáře jsou zaměřeny na rozvoj resp. udržení schopností a dovedností uživatelů, usilují o zvýšení samostatnosti a soběstačnosti těchto osob a o rozvoj dovedností potřebných pro samostatný život a život odpovídající jejich věku. Tomu odpovídá přístup pracovníků služby a nabízené sociálně terapeutické a aktivizační činnosti.
- Poskytovatel zprostředkovává dopravu osob se zdravotním postižením do zařízení poskytované služby v rámci doplňkové činnosti nebo dodavatelsky.
- Poskytovatel informuje veřejnost a zájemce o službu o své činnosti v Katalogu sociálních služeb Libereckého kraje na svých internetových stránkách uvedením oblasti potřeb běžného života osob, které jsou službou podporovány, např. péče o sebe, osobní hygiena, péče o své zdraví, podpora při uplatňování práv, komunikace, orientace, hospodaření s finančními prostředky, zajištění kontaktu se společenským prostředím, seberealizace, obstarání osobních záležitostí, rozvoj hybnosti atd.
- Poskytovatel rozkrývá nepříznivou sociální situaci osoby v celé její šíři a následně poskytuje základní poradenství a odpovídající podporu doplňující přirozené zdroje a veřejné služby v rozsahu, který vyplynul ze zjišťování potřeb.
- Denní stacionáře jsou poskytovány v prostorách odpovídajících potřebám cílové skupiny např. bezbariérovost.
- Denní stacionáře nabízejí/doporučují uživatelům odpovídající kompenzační a rehabilitační pomůcky a úpravy prostředí, které mohou snížit závislost uživatelů na pomoci jiné osoby, nebo pozitivně ovlivňují jejich nepříznivou sociální situaci (např. smyslové postižení).
- Poskytovatel poskytuje základní poradenství žadatelům o službu. Pokud žadatel nesplňuje podmínky pro poskytování služby, nabízí vhodné řešení jeho nepříznivé sociální situace pomocí jiných sociálních nebo dalších veřejných služeb.

Domovy pro seniory - §49 zákona č. 108/2006 Sb., o sociálních službách

- Domovy pro seniory jsou určeny osobám s vysokou mírou podpory odpovídající stupni závislosti na pomoci druhé osoby III. a IV. stupně, které nemohou zůstat v domácím prostředí za podpory pečující osoby ani za podpory dostupných terénních a ambulantních služeb, tj. potřebují a využijí nepřetržitý provoz služby.
- Domovy pro seniory jsou zařízení tzv. komunitního typu nepřesahující svou kapacitou 70 uživatelů, které jsou určeny především pro žadatele z daného regionu (ORP) a umožňují tak seniorům zachovávat rodinné vazby a sociální kontakty vázané na dané místní společenství.
- Sociální šetření je prováděno po podání žádosti a evidování jsou pouze žadatelé, kteří mají zájem o okamžité využití služby a u kterých proběhlo sociální šetření. Neuspokojení žadatelé, jejichž nepříznivá sociální situace odůvodňuje poskytování daného druhu sociální služby, jsou dále vedeni v Evidenci žadatelů o službu – viz § 88 písm. g) ZSS. Při sociálním šetření služba poskytuje sociální poradenství a pečlivě zvažuje v souladu s §38 ZSS, o sociálních službách zda nelze situaci žadatele řešit jinak než poskytnutím pobytové služby. Takové žadatele pak informuje o dalších formách pomoci prostřednictvím terénních a ambulantních sociálních služeb Liberecký kraj zavede sledování zájemců o sociální službu, a to na základě anonymizovaného kódu. Sledování bude probíhat v rámci IT aplikace KISSOS.
- Domovy pro seniory nabízejí/doporučují uživatelům odpovídající kompenzační a rehabilitační pomůcky a úpravy prostředí, které mohou snížit závislost uživatelů na pomoci jiné osoby, nebo pozitivně ovlivňují jejich nepříznivou sociální situaci (např. smyslové postižení).
- Poskytování péče slouží k doplnění vlastních schopností a dovedností osoby, služba posiluje soběstačnost a samostatnost osoby včetně rozhodování o sobě s využitím kompenzačních pomůcek. Služba klade důraz na posílení a udržení dovednosti a kompetencí uživatelů služby.
- Poskytovatel informuje veřejnost a zájemce o službu o své činnosti v Katalogu sociálních služeb Libereckého kraje na svých internetových stránkách uvedením oblasti potřeb běžného života osob, které jsou službou podporovány, např. péče o sebe, osobní hygiena, péče o zdraví, podpora při uplatňování práv, komunikace, orientace, zajištění kontaktu se společenským prostředím, obstarání osobních záležitostí atd.
- Poskytovatel rozkrývá nepříznivou sociální situaci osoby v celé její šíři a následně poskytuje základní poradenství a odpovídající podporu doplňující přirozené zdroje a veřejné služby v rozsahu, který vyplynul ze zjišťování potřeb.
- Budovy zařízení jsou bezbariérové, ubytování uživatelů je zajištěno v jednolůžkových nebo dvoulůžkových pokojích s vlastním WC a koupelnou/sprchou. Architektonické řešení budov odpovídá potřebám uživatelů a potřebám péče o ně. Rozloha pokojů a vstup do pokojů umožňuje snadné využívání pomůcek, které poskytovatel potřebuje k poskytované péči (zvedák, vozík, pojízdné lehátko, koupací lůžko apod.) s vazbou na materiálně technický standart MPSV ČR.
- Služby mají navázanu spolupráci se subjekty zajišťujícími odbornou (především zdravotní) péči pro své uživatele, např. v oblasti léčby bolesti, fyzioterapie.

Domovy se zvláštním režimem - §50 zákona č. 108/2006 Sb., o sociálních službách

- Domovy se zvláštním režimem jsou určeny osobám s vysokou mírou podpory, které mají obtíže v oblasti orientace a nemohou být v domácím prostředí za podpory pečující osoby ani za podpory terénních a ambulantních služeb, tzn. osobám, které potřebují a využijí nepřetržitý provoz služby.
- Domovy se zvláštním režimem jsou nejlépe zařízení tzv. komunitního typu nepřesahující svou kapacitou 25 uživatelů, která umožňují seniorům zachovávat rodinné vazby a sociální kontakty vázané na dané místní společenství daného regionu (ORP). Péče je poskytována stabilními týmy odborně připravených pečovateli v domácnostech o max. 6 – 8 uživatelích.
- Domovy se zvláštním režimem s cílovou skupinou osob s chronickým duševním onemocněním včetně závislosti na návykových látkách jsou pobytová zařízení určená pro větší území, než je území obce s rozšířenou působností.
- Poskytování péče slouží k doplnění vlastních schopností a dovedností osoby, služba posiluje soběstačnost a samostatnost osoby včetně rozhodování o sobě s využitím kompenzačních pomůcek.
- Sociální šetření je prováděno po podání žádosti a evidováni jsou pouze žadatelé, u kterých proběhlo sociální šetření. Neuspokojení žadatelé, jejichž nepříznivá sociální situace odůvodňuje poskytování služby, jsou dále vedeni v Evidenci žadatelů o službu – viz § 88 písm. g) ZSS. Při sociálním šetření služba poskytuje sociální poradenství a pečlivě zvažuje v souladu s §38 ZSS, o sociálních službách zda nelze situaci žadatele řešit jinak než poskytnutím pobytové služby. Takové žadatele pak informuje o dalších formách pomoci prostřednictvím terénních a ambulantních sociálních služeb Liberecký kraj zavede sledování zájemců o sociální službu, a to na základě anonymizovaného kódu. Sledování bude probíhat v rámci IT aplikace KISSOS.
- Poskytovatelé nabízejí/doporučují uživatelům odpovídající kompenzační a rehabilitační pomůcky a úpravy prostředí, které mohou snížit závislost uživatelů na pomoci jiné osoby, nebo pozitivně ovlivňují jejich nepříznivou sociální situaci (např. smyslové postižení).
- Poskytovatel informuje veřejnost a zájemce o službu o své činnosti v Katalogu sociálních služeb Libereckého kraje na svých internetových stránkách uvedením oblasti potřeb běžného života osob, které jsou službou podporovány, např. péče o sebe, osobní hygiena, péče o své zdraví, podpora při uplatňování práv, komunikace, orientace, hospodaření s finančními prostředky, zajištění kontaktu se společenským prostředím, seberealizace atd.
- Poskytovatel rozkrývá nepříznivou sociální situaci osoby v celé její šíři a následně poskytuje základní poradenství a odpovídající podporu doplňující přirozené zdroje a veřejné služby v rozsahu, který vyplývá ze zjišťování potřeb.
- Budovy zařízení jsou bezbariérové, ubytování uživatelů je zajištěno v jednolůžkových nebo dvoulůžkových pokojích s vlastním WC a koupelnou/sprchou. Architektonické řešení budov odpovídá potřebám uživatelů a potřebám péče o ně. Rozloha pokoje umožňuje snadné využívání pomůcek, které poskytovatel potřebuje k poskytované péči (zvedák, vozík, pojízdné lehátko, koupací lůžko apod.)
- Poskytovatel poskytuje základní poradenství žadatelům o službu. Pokud žadatel nesplňuje podmínky pro poskytování služby, nabízí vhodné řešení jeho nepříznivé sociální situace pomocí jiných sociálních nebo dalších veřejných služeb.

Sociálně aktivizační služby pro seniory a osoby se zdravotním postižením - §66 zákona č. 108/2006 Sb., o sociálních službách

- Sociálně aktivizační služby pro seniory a osoby se zdravotním postižením podporují seniory a osoby se zdravotním postižením, kteří se nacházejí v nepříznivé sociální situaci tak, aby mohli i nadále žít ve svém přirozeném prostředí a být součástí své komunity.
- Sociálně aktivizační služby pro seniory a osoby se zdravotním postižením jsou poskytovány především jako terénní služba krátkodobého charakteru, která podporuje uživatele v nalezení vhodného řešení jeho nepříznivé sociální situace prostřednictvím využití sociálních služeb v jeho nejbližším okolí (např. pečovatelská služba, osobní asistence), nebo využitím společenských možností (aktivit) v rámci obce. Při hledání řešení nepříznivé sociální situace spolupracuje služba se sociálním pracovníkem obce, ve které uživatel žije.
- Sociálně aktivizační služby pro seniory a osoby se zdravotním postižením jsou zaměřeny na individuální podporu uživatele a nezastupují společenské, kolektivní aktivity.
- Poskytovatel nabízí/doporučuje uživatelům odpovídající kompenzační a rehabilitační pomůcky a úpravy prostředí, které mohou snížit závislost uživatelů na pomoci jiné osoby, nebo pozitivně ovlivňují jejich nepříznivou sociální situaci (např. smyslové postižení).
- Poskytovatel informuje veřejnost a zájemce o službu o své činnosti v Katalogu sociálních služeb Libereckého kraje na svých internetových stránkách uvedením oblasti potřeb běžného života osob, které jsou službou podporovány, např. obstarání osobních záležitostí, podpora při uplatňování práv, komunikace, orientace, zajištění kontaktu se společenským prostředím, seberealizace, hospodaření s finančními prostředky atd.
- Poskytovatel rozkrývá nepříznivou sociální situaci osoby v celé její šíři a následně poskytuje základní poradenství a odpovídající podporu doplňující přirozené zdroje a veřejné služby v rozsahu, který vyplynul ze zjišťování potřeb.
- Sociálně aktivizační služby poskytují sociální poradenství také v oblasti sociálních dávek a orientují uživatele v základních finančních otázkách, tj. podporuje jejich základní finanční gramotnost.
- Poskytovatel poskytuje základní poradenství žadatelům o službu. Pokud žadatel nesplňuje podmínky pro poskytování služby, nabízí vhodné řešení jeho nepříznivé sociální situace pomocí jiných sociálních nebo dalších veřejných služeb.

2 Oblast služeb pro osoby se zdravotním postižením

Vize Libereckého kraje pro cílovou skupinu služeb pro osoby se zdravotním postižením a chronickým onemocněním

Sociální služby podporují osoby se zdravotním postižením a osoby s chronickým onemocněním tak, aby žili život obdobný životu jejich vrstevníků a byli součástí přirozené komunity.

Zároveň nabízená podpora osob se zdravotním postižením a chronickým onemocněním, umožňuje jejich blízkým a jiným pečujícím osobám žít v přirozeném rytmu týdne složeného z pracovních a volných dní.

Vize pro dospělé osoby se zdravotním postižením

Osobám se zdravotním postižením jsou k dispozici sociální služby tak, aby mohly žít život srovnatelný s životem svých vrstevníků. Podpora osob se zdravotním postižením a chronickým onemocněním je poskytována přednostně v jejich přirozeném prostředí za využití běžně dostupných veřejných služeb a za podpory péče blízkých osob. Způsob podpory a dostupnost sociálních služeb umožňují uživatelům prožívat změny a aktivity, které odpovídají běžnému rytmu pracovních a volných dní a odpovídají jejich věku. Tzn. je zajištěna podpora v oblasti bydlení a podpora při pracovním uplatnění, seberealizaci či účasti v procesu celoživotního vzdělávání.

Domovy pro osoby se zdravotním postižením a domovy se zvláštním režimem jsou určeny osobám se zdravotním postižením a chronickým onemocněním s vysokou mírou podpory. Jedná se o osoby, které nemohou žít ve svém domácím prostředí s využitím přirozených zdrojů a za podpory pečující osoby, terénních a ambulantních služeb a využijí nepřetržitý provoz služby.

Pobytové služby pro osoby se zdravotním postižením a chronickým onemocněním jsou nebo svou strategií směřují ke službám komunitního charakteru, umožňující těmto lidem zachovat si rodinné a jiné společenské vazby. Pobytové služby jsou nebo usilují o to, aby byly poskytovány v neustavných zařízeních, tj. v domácnostech, které se svým charakterem přibližují bydlení běžné společnosti, tj. v domech či bytech v běžné zástavbě, v nichž je poskytována individualizovaná péče. V důsledku uplatňování těchto principů se bude i nadále snižovat počet uživatelů umístěných v rezidenčních službách ústavního typu.

Sociální pracovníci obcí a ambulantních a terénních sociálních služeb pro osoby se zdravotním postižením či chronickým onemocněním připravují dospívající a mladé dospělé osoby se zdravotním postižením a jejich pečující na osamostatnění těchto osob a nalezení a zajištění vhodné formy podpory v přirozeném prostředí, ze kterého vyšly a budou tak předcházet jejich vstupu do pobytových služeb.

Podpora bydlení může být zajištěna službami:

- pobytová forma – domovy pro osoby se zdravotním postižením, domovy se zvláštním režimem, chráněné bydlení, sociální rehabilitace – pobytová forma,
- terénní forma – podpora samostatného bydlení, pečovatelská služba, osobní asistence, doplněné o odlehčovací služby.

Podpora pracovního uplatnění a jeho alternativy:

- pracovní uplatnění – sociální rehabilitace, sociálně terapeutické dílny,
- podpora osobního rozvoje – centra denních služeb, denní stacionáře.

Vize v oblasti péče o děti se zdravotním postižením

Služby pro rodiny s dětmi se zdravotním postižením a chronickým onemocněním jsou dostupné na celém území kraje, tj. ve všech obcích kraje dle zjištěných potřeb v území. Podporují život dítěte se zdravotním postižením nebo chronickým onemocněním v přirozeném prostředí a doplňují péči rodiny a dalších komunitních a běžně dostupných veřejných služeb. Základní službou na podporu rodiny s dítětem se zdravotním postižením do 7 let věku je raná péče, která je doplňována službami umožňujícími pracovní uplatnění rodičů či jiných pečujících osob, čas na oddych a vyřízení potřebných věcí jedná se především o denní stacionáře, pečovatelskou službu, osobní asistenci či odlehčovací službu.

Terénní služby jsou časově dostupné pro všechny cílové skupiny dětí se zdravotním postižením a chronickým onemocněním a jejich pečující osoby minimálně v rozmezí od 6 do 22 hodin včetně víkendů a svátků dle potřeb dětí a jejich pečujících osob.

Ambulantní služby pro děti se zdravotním postižením nebo chronickým onemocněním jsou dostupné v pracovní dny minimálně v rozsahu 10 hodin obvykle 7:00 – 17:00 tak, aby rodiče či jiné pečující osoby měli možnost účastnit se ekonomické činnosti, aby mohla být zachována péče ze strany osob blízkých a pečující osoba měla prostor pro vlastní aktivity.

Služby domova pro osoby se zdravotním postižením jsou poskytovány nebo k tomu ve své strategii směřují v neústavních zařízeních, tj. v domácnostech, které se svým charakterem přibližují bydlení běžné společnosti, tj. v domech či bytech v běžné zástavbě, v nichž je poskytována individualizovaná péče. Jsou určeny pro děti s nařízenou ústavní výchovou v domově pro osoby se zdravotním postižením nebo pro děti s vysokou mírou podpory, které nemohou být v domácím prostředí za podpory pečující osoby ani za podpory terénních či ambulantních služeb a využijí nepřetržitý provoz služby.

Domovy pro osoby se zdravotním postižením - §48 Zákona č. 108/2006 Sb., o sociálních službách

- Domovy pro osoby se zdravotním postižením poskytují služby osobám, jejichž stav odpovídá těžké či úplné závislosti na pomoci jiné fyzické osoby, které využijí nepřetržitý provoz služby.
- Služby reagují na požadavky osob, pro které dosud není dostatečná nabídka pobytových služeb (např. osoby s poruchou autistického spektra) a zajišťují podle potřeb těchto osob odbornou přípravu pracovníků.
- Domovy pro osoby se zdravotním postižením poskytují služby v domácnostech o maximálně 6 osobách v zařízeních o maximálním počtu 18 uživatelů³.
- Domovy pro osoby se zdravotním postižením jsou zaměřeny na rozvoj a udržení schopností a dovedností uživatelů, usilují o zvýšení samostatnosti a soběstačnosti těchto osob a o rozvoj dovedností potřebných pro samostatný život a život odpovídající jejich věku. Tomu odpovídá přístup pracovníků služby a nabízené sociálně terapeutické a aktivizační činnosti.
- Poskytovatel informuje veřejnost a zájemce o službu o své činnosti v Katalogu sociálních služeb Libereckého kraje na svých internetových stránkách uvedením oblasti potřeb běžného života osob se zdravotním postižením nebo chronickým onemocněním, které jsou službou podporovány např. péče o sebe, podpora při uplatňování práv, komunikace, orientace, hospodaření s finančními prostředky, rozvoj hybnosti atd.
- Poskytovatel rozkrývá nepříznivou sociální situaci osoby v celé její šíři a následně poskytuje základní poradenství a odpovídající podporu doplňující přirozené zdroje a veřejné služby v rozsahu, který vyplynul ze zjišťování potřeb.
- Poskytování péče slouží k doplnění vlastních schopností a dovedností osoby, služba posiluje soběstačnost a samostatnost osoby včetně rozhodování o sobě s využitím kompenzačních pomůcek.
- Pracovníci domovů pro osoby se zdravotním postižením využívají v péči o uživatele odborné znalosti a dovednosti (např. péče o lidi s vysokou mírou závislosti se zaměřením na podporu vnímání, komunikace a pohybových schopností osoby), které jsou nutné vzhledem k míře a povaze závislosti uživatelů a pokud potřebnou péči nemohou zajistit, spolupracují s dalšími odborníky, kteří mohou ovlivnit nepříznivou sociální situaci uživatele (např. logoped, fyzioterapeut, odborník na léčbu bolesti).
- Domovy pro osoby se zdravotním postižením nabízejí/zajišťují uživatelům odpovídající kompenzační a rehabilitační pomůcky a úpravy prostředí, které mohou snížit závislost uživatelů na pomoci jiné osoby, nebo pozitivně ovlivňují jejich nepříznivou sociální situaci (např. smyslové postižení).
- Budovy zařízení jsou bezbariérové a budova umožňuje přístup uživatelů do všech prostor, které jsou pro ně určené. Prostředky investiční výstavby jsou prioritně směřovány na zajištění tohoto požadavku. Ubytování uživatelů je zajištěno v jednolůžkových nebo dvoulůžkových pokojích s vlastním WC a koupelnou/sprchou. Architektonické řešení budov odpovídá potřebám uživatelů a potřebám péče o ně. Rozloha pokoje umožňuje snadné využívání pomůcek, které poskytovatel potřebuje k poskytované péči (zvedák, vozík, pojízdné lehátko, koupací lůžko apod.).
- Domovy pro osoby se zdravotním postižením nabízejí osobám blízkým uživatele podílet se na péči o uživatele, sdílejí s osobami blízkými své odborné zkušenosti, spolupracují při péči o uživatele s osobami blízkými a dalšími subjekty a to ve všech oblastech běžného života dle provedeného zjišťování potřeb.

³ Dle materiálně technického standardu Ministerstva práce a sociálních věcí, 2016.

Týdenní stacionáře - §47 zákona č. 108/2006 Sb., o sociálních službách

- Týdenní stacionáře poskytují služby osobám (dospělým i dětem), jejichž stav odpovídá těžké či úplné závislosti na pomoci jiné fyzické osoby, kde není možné zajistit dostatečnou podporu pečující osoby nebo terénní služby ve večerních a nočních hodinách odpovídající pracovním dnům.
- Týdenní stacionáře jsou zaměřeny na rozvoj a udržení schopností a dovedností uživatelů, usilují o zvýšení samostatnosti a soběstačnosti těchto osob a o rozvoj dovedností potřebných pro samostatný život a život odpovídající jejich věku. Tomu odpovídá přístup pracovníků služby a nabízené sociálně terapeutické a aktivizační činnosti.
- Poskytovatel informuje veřejnost a zájemce o službu o své činnosti v Katalogu sociálních služeb Libereckého kraje na svých internetových stránkách uvedením oblasti potřeb běžného života osob se zdravotním postižením nebo chronickým onemocněním, které jsou službou podporovány např. péče o sebe, podpora při uplatňování práv, komunikace, orientace, hospodaření s finančními prostředky, rozvoj hybnosti atd.
- Poskytovatel rozkrývá nepříznivou sociální situaci osoby v celé její šíři a následně poskytuje základní poradenství a odpovídající podporu doplňující přirozené zdroje a veřejné služby v rozsahu, který vyplynul ze zjišťování potřeb.
- Pracovníci týdenních stacionářů využívají v péči o uživatele odborné znalosti a dovednosti (např. péče o lidi s vysokou mírou závislosti se zaměřením na podporu vnímání, komunikace a pohybových schopností osoby), které jsou nutné vzhledem k míře a povaze závislosti uživatelů a pokud potřebnou péči nemohou zajistit, spolupracují s dalšími odborníky, kteří mohou ovlivnit nepříznivou sociální situaci uživatele (např. logoped, fyzioterapeut, odborník na léčbu bolesti).
- Týdenní stacionáře nabízejí/zajišťují uživatelům odpovídající kompenzační a rehabilitační pomůcky a úpravy prostředí, které mohou snížit závislost uživatelů na pomoci jiné osoby, nebo pozitivně ovlivňují jejich nepříznivou sociální situaci (např. smyslové postižení).
- Prostředky investiční výstavby jsou prioritně směřovány na zajištění bezbariérovosti budov.
- Budovy zařízení jsou bezbariérové, ubytování uživatelů je zajištěno v jednolůžkových nebo dvoulůžkových pokojích s vlastním WC a koupelnou/sprchou. Architektonické řešení budov odpovídá potřebám uživatelů a potřebám péče o ně. Rozloha pokoje umožňuje snadné využívání pomůcek, které poskytovatel potřebuje k poskytované péči (zvedák, vozík, pojízdné lehátko, koupací lůžko apod.)

Chráněné bydlení - §51 zákona č. 108/2006 Sb., o sociálních službách

- Chráněné bydlení je pobytová služba poskytovaná osobám, vyžadujícím vyšší míru podpory, které nemohou žít dlouhodobě ve svém domácím prostředí za podpory pečující osoby a za podpory terénních a ambulantních služeb.
- Služby jsou poskytovány v domácnostech, které se svými charakterem přibližují bydlení běžné společnosti, tj. v domech či bytech v běžné zástavbě, v nichž je poskytována individualizovaná péče.
- Služba chráněného bydlení je zaměřena na rozvoj a udržení schopností a dovedností uživatelů, usiluje o zvýšení samostatnosti a soběstačnosti těchto osob a o rozvoj dovedností potřebných pro samostatný život a život odpovídající jejich věku. Tomu odpovídá přístup pracovníků služeb a nabízené sociálně terapeutické a aktivizační činnosti.
- Poskytovatel informuje veřejnost a zájemce o službu o své činnosti v Katalogu sociálních služeb Libereckého kraje na svých internetových stránkách uvedením oblasti potřeb běžného života osob se zdravotním postižením nebo chronickým onemocněním, které jsou službou podporovány např. péče o sebe, podpora při uplatňování práv, komunikace, orientace, hospodaření s finančními prostředky, rozvoj hybnosti atd.
- Poskytovatel rozkrývá nepříznivou sociální situaci osoby v celé její šíři a následně poskytuje základní poradenství a odpovídající podporu doplňující přirozené zdroje a veřejné služby v rozsahu, který vyplynul ze zjišťování potřeb.
- Služba nabízí/zprostředkuje uživateli využití návazných sociálních služeb a dalších subjektů zajišťujících podporu pracovního uplatnění nebo celoživotního učení.
- Chráněné bydlení nabízí/zajišťuje uživatelům odpovídající kompenzační a rehabilitační pomůcky a úpravy prostředí, které mohou snížit závislost uživatelů na pomoci jiné osoby, nebo pozitivně ovlivňují jejich nepříznivou sociální situaci (např. smyslové postižení).

Sociální služby poskytované ve zdravotnických zařízeních lůžkové péče - §52 zákona č. 108/2006 Sb., o sociálních službách

- Sociální služba poskytovaná ve zdravotnickém zařízení se zaměřuje na poskytování svých služeb k podpoře a rozvoji samostatnosti a soběstačnosti osoby, jejíž stav již nevyžaduje poskytování zdravotní lůžkové péče a na zajištění co nejrychlejšího přechodu uživatele do domácího prostředí s podporou terénních a ambulantních služeb. Pokud není možný návrat do přirozeného prostředí na přechod uživatele do pobytových sociálních služeb - domova pro osoby se zdravotním postižením, domova pro seniory nebo domova se zvláštním režimem. O tomto účelu informuje veřejnost ve svých informačních materiálech.
- Poskytovatel služby aktivně spolupracuje se sociálními pracovníky obcí, sociálními službami, rodinami osoby na dlouhodobém řešení její nepříznivé sociální situace.
- Poskytovatel informuje veřejnost a zájemce o službu o své činnosti v Katalogu sociálních služeb Libereckého kraje na svých internetových stránkách uvedením oblasti potřeb běžného života osob se zdravotním postižením nebo chronickým onemocněním, které jsou službou podporovány např. péče o sebe, podpora při uplatňování práv, komunikace, orientace, osobní hygiena, samostatný pohyb, hospodaření s finančními prostředky včetně zajištění úhrad za bydlení atd.
- Poskytovatel rozkrývá nepříznivou sociální situaci osoby v celé její šíři a následně poskytuje základní poradenství a odpovídající podporu doplňující přirozené zdroje a veřejné služby v rozsahu, který vyplynul ze zjišťování potřeb.
- Poskytovatel nabízí/zajišťuje uživatelům odpovídající kompenzační a rehabilitační pomůcky a úpravy prostředí, které mohou snížit závislost uživatelů na pomoci jiné osoby, nebo pozitivně ovlivňují jejich nepříznivou sociální situaci (např. smyslové postižení).
- Poskytovatel poskytuje sociální poradenství v oblasti sociálních dávek a orientuje uživatele v základních finančních otázkách, tj. podporuje jejich základní finanční gramotnost.

Sociálně terapeutické dílny - §67 zákona č. 108/2006 Sb., o sociálních službách

- Sociálně terapeutické dílny jsou určeny pro osoby v produktivním věku, resp. pro osoby po ukončení povinné školní docházky, které nejsou v danou chvíli umístitelné na otevřeném ani chráněném trhu práce, ale které mají předpoklady pro vykonávání pracovní činnosti.
- Sociálně terapeutické dílny jsou prostupnou sociální službou podporující uživatele služby v umístění na otevřeném nebo chráněném trhu práce.
- Sociálně terapeutické dílny jsou také určeny osobám, které pravděpodobně nedosáhnou dovedností nutných k umístění na otevřeném nebo chráněném trhu práce, s podporou pracovníků jsou schopni rozvíjet nebo udržet si určité pracovní dovednosti.
- Sociálně terapeutické dílny umožňují svým uživatelům žít svůj život v přirozeném rytmu týdne složeném z pracovních a volných dní, připravovat se na uplatnění na trhu práce a vykonávat smysluplnou činnost.
- Sociálně terapeutické dílny jsou zaměřeny především na rozvoj individuálních pracovních dovedností a návyků osob se zdravotním postižením nebo duševním onemocněním a usilují o rozvoj schopností a dovedností potřebných pro samostatný život včetně uplatnění na otevřeném či chráněném trhu práce a život odpovídající jejich věku. Tomu odpovídá přístup pracovníků služby a nabízené činnosti.
- Poskytovatel informuje veřejnost a zájemce o službu o své činnosti v Katalogu sociálních služeb Libereckého kraje na svých internetových stránkách uvedením oblasti potřeb běžného života osob se zdravotním postižením nebo chronickým onemocněním, které jsou službou podporovány např. podpora při uplatňování práv, komunikace, orientace, hospodaření s finančními prostředky atd. Z informací poskytovatele musí být patrné, že se zaměřuje především na individuální podporu uživatelů, kteří chtějí získat v budoucnu místo na otevřeném nebo chráněném trhu práce.
- Poskytovatel rozkrývá nepříznivou sociální situaci osoby v celé její šíři a následně poskytuje základní poradenství a odpovídající podporu doplňující přirozené zdroje a veřejné služby v rozsahu, který vyplynul ze zjišťování potřeb.
- Sociálně terapeutické dílny nabízejí/doporučují uživatelům odpovídající kompenzační a rehabilitační pomůcky a úpravy prostředí, které mohou snížit závislost uživatelů na pomoci jiné osoby, nebo pozitivně ovlivňují jejich nepříznivou sociální situaci (např. smyslové postižení).

Průvodcovské a předčitatelské služby - §42 zákona č. 108/2006 Sb., o sociálních službách

- Průvodcovské a předčitatelské služby jsou terénní služby zaměřené na individuální podporu uživatele. Služba nahrazuje/doplňuje pouze ty schopnosti a dovednosti uživatele, které vzhledem ke svému zdravotnímu postižení nemůže sám využít. Služba podporuje rozvoj/udržení schopností a dovedností uživatele.
- Poskytovatel informuje veřejnost a zájemce o službu o své činnosti v Katalogu sociálních služeb Libereckého kraje na svých internetových stránkách uvedením oblasti potřeb běžného života osob se zdravotním postižením nebo chronickým onemocněním, které jsou službou podporovány např. využívání běžných veřejných služeb, pracovní uplatnění, podpora při uplatňování práv, orientace, návštěva lékaře atd.
- Poskytovatel rozkrývá nepříznivou sociální situaci osoby v celé její šíři a následně poskytuje základní poradenství a odpovídající podporu doplňující přirozené zdroje a veřejné služby v rozsahu, který vyplynul ze zjišťování potřeb.

Tlumočnické služby - §56 zákona č. 108/2006 Sb., o sociálních službách

- Tlumočnické služby jsou poskytovány primárně terénní popř. ambulantní formou zejména osobám, jejichž schopnosti jsou sníženy z důvodu smyslového zdravotního postižení, které omezuje nebo ztěžuje běžnou komunikaci. Služba je dostupná dle potřeb uživatelů na území Libereckého kraje.
- Poskytovatel informuje veřejnost a zájemce o službu o své činnosti v Katalogu sociálních služeb Libereckého kraje na svých internetových stránkách uvedením oblasti potřeb běžného života osob se zdravotním postižením nebo chronickým onemocněním, které jsou službou podporovány např. využívání běžných veřejných služeb, pracovní uplatnění, podpora při uplatňování práv, orientace, návštěva lékaře atd.
- Poskytovatel rozkrývá nepříznivou sociální situaci osoby v celé její šíři a následně poskytuje základní poradenství a odpovídající podporu doplňující přirozené zdroje a veřejné služby v rozsahu, který vyplynul ze zjišťování potřeb.

Sociální rehabilitace - §70 zákona č. 108/2006 Sb., o sociálních službách

- Sociální rehabilitace je poskytována převážně osobám se zdravotním postižením či psychickým onemocněním a je zaměřena na rozvoj a udržení schopností a dovedností uživatelů, usiluje o zvýšení samostatnosti a soběstačnosti těchto osob a o rozvoj dovedností potřebných pro samostatný život a život odpovídající jejich věku. Tomu odpovídá přístup pracovníků služby a nabízené sociálně terapeutické a aktivizační činnosti.
- Sociální rehabilitace je poskytována rovněž osobám, které po dosažení zletilosti opouštějí školská zařízení pro výkon ústavní nebo ochranné výchovy, popřípadě osobám z jiných zařízení pro péči o děti a mládež a to již v době před ukončením pobytu tzn. již v době přípravy na odchod ze zařízení, a osobám, které pocházejí ze sociálně znevýhodněného prostředí, které by mělo limitující vliv na jejich budoucí vývoj.
- Služba je poskytována především terénní a ambulantní, popř. pobytovou formou s ohledem na řešení nepříznivé sociální situace osoby. Služba je osobám poskytována ve formě, která nejlépe podporuje uživatele v jeho samostatnosti.

- Poskytovatel informuje veřejnost a zájemce o službu o své činnosti v Katalogu sociálních služeb Libereckého kraje na svých internetových stránkách uvedením oblasti potřeb běžného života osob se zdravotním postižením nebo chronickým onemocněním, které jsou službou podporovány např. péče o sebe, podpora při uplatňování práv, komunikace, orientace, hospodaření s finančními prostředky, pracovní uplatnění atd.
- Poskytovatel rozkrývá nepříznivou sociální situaci osoby v celé její šíři a následně poskytuje základní poradenství a odpovídající podporu doplňující přirozené zdroje a veřejné služby v rozsahu, který vyplynul ze zjišťování potřeb, tj. nezužují podporu pouze na jednu či několik oblastí běžného života uživatele (např. jen na podporu při hledání zaměstnání, nebo pouze na podporu ve zvládnání domácnosti).
- Služba spolupracuje s dalšími sociálními a zdravotnickými službami, obecními úřady, úřadem práce eventuálně pracovními agenturami na řešení nepříznivé sociální situace uživatele. Uživateli, který je v péči zdravotnického zařízení nabízí podporu již před jeho propuštěním.
- Poskytovatel poskytuje sociální poradenství v oblasti sociálních dávek a orientuje uživatele v základních finančních otázkách, tj. podporuje jejich základní finanční gramotnost.

Odborné sociální poradenství - §37 zákona č. 108/2006 Sb., o sociálních službách

- Služba odborného sociálního poradenství poskytuje základní sociální poradenství k řešení nepříznivé sociální situace osoby a odborně řeší konkrétní zakázku (problém) osoby, jejíž řešení přispívá k celkovému řešení **nepříznivé sociální situace dle zaměření poradny.**
- Pokud žadatel nesplňuje podmínky pro poskytování služby, nabízí poskytovatel vhodné řešení jeho nepříznivé sociální situace pomocí jiných sociálních nebo dalších subjektů.
- Provozní doba poskytovaných služeb je časově dostupná pro potenciální uživatele, tzn. je zajištěna i v odpoledních a večerních hodinách, včetně dálkového elektronického, případně telefonického přístupu (telefon/mail).
- Poskytovatel informuje veřejnost a zájemce o službu o své činnosti v Katalogu sociálních služeb Libereckého kraje na svých internetových stránkách uvedením oblasti potřeb běžného života osob, které jsou službou podporovány dle zaměření odborné poradny např. uplatňování práv v oblasti rodinných vztahů, rozpoznání a ochrana práv v oblasti trestné činnosti směřované na osobu, orientace, hospodaření s finančními prostředky, dluhová problematika atd.
- Poskytovatel rozkrývá nepříznivou sociální situaci osoby v celé její šíři a následně poskytuje základní poradenství a odpovídající podporu doplňující přirozené zdroje a veřejné služby v rozsahu, který vyplynul ze zjišťování potřeb. Služba nezužuje svou činnost na plnění zakázky uživatele, ale aktivně nabízí poradenství ve všech oblastech běžného života.
- Služba posuzuje nepříznivou sociální situaci osoby v celé její šíři a nabízí uživateli možnost řešení jeho nepříznivé sociální situace za přispění dalších subjektů (např. obecního úřadu, Úřadu práce, Finančního úřadu), event. se souhlasem uživatele s těmito subjekty na řešení nepříznivé sociální situace uživatele spolupracuje.

Raná péče - §54 zákona č. 108/2006 Sb., o sociálních službách

- Raná péče je základní sociální službou poskytovanou dítěti a rodičům či pečujícím osobám o dítě se zdravotním postižením nebo dítě, jehož vývoj je ohrožen v důsledku nepříznivého zdravotního stavu včetně dětí s poruchou autistického spektra do 7 let věku dítěte. Služba je poskytována terénní formou, popřípadě doplněná ambulantní formou služby.
- Služba podporuje rodinu při pochopení potřeb dítěte se zdravotním postižením, nastavení a zajištění péče pro zvládnutí a podporu rozvoje dítěte v domácím prostředí.
- Raná péče nabízí aktivně své služby. Služba spolupracuje s lékaři, sociálními pracovníky obcí, dalšími institucemi, poskytovateli sociálních služeb a odborníky dle druhu postižení a specifických potřeb dítěte a rodiny tak, aby informace o službě a podpora služby byla dostupná pro všechny cílové skupiny dětí se zdravotním postižením a jejich pečujícím osobám žijícím v Libereckém kraji.
- Poskytovatel informuje veřejnost a zájemce o službu o své činnosti v Katalogu sociálních služeb Libereckého kraje na svých internetových stránkách uvedením oblasti potřeb běžného života rodičů a dětí se zdravotním postižením, které jsou službou podporovány např. péče o sebe, příjem stravy, schopnost vyjádřit se, zajištění bezpečí, vzdělávání, hmotné zabezpečení rodiny, rozvoj hybnosti atd.
- Poskytovatel rozkrývá nepříznivou sociální situaci osoby v celé její šíři a následně poskytuje základní poradenství a odpovídající podporu doplňující přirozené zdroje a veřejné služby v rozsahu, který vyplynul ze zjišťování potřeb.
- Pracovníci Rané péče využívají při poskytování podpory odborné znalosti a dovednosti (např. péče o dítě s vysokou mírou závislosti se zaměřením na podporu vnímání, komunikace a pohybových schopností dítěte), které jsou nutné vzhledem k míře a povaze závislosti dítěte resp. potřebám rodiče a pokud potřebnou péči nemohou zajistit, spolupracují s dalšími odborníky, kteří mohou ovlivnit nepříznivou sociální situaci dítěte resp. jeho rodičů (např. logoped, fyzioterapeut, lékař).
- Poskytovatel nabízí osobám informace o vhodných kompenzačních pomůčkách a úpravách prostředí, které mohou snížit závislost dětí se zdravotním postižením na pomoci jiné osoby, podpořit rozvoj jejich schopností nebo pozitivně ovlivňují jejich nepříznivou sociální situaci (např. smyslové, fyzické postižení), event. se podílí na zajištění pomůcek. Služba nabízí a zprostředkovává rodině podporu návazných služeb, které umožní rodičům návrat k pracovní aktivitě, možnost vyřídit si vlastní záležitosti včetně péče o dalšího člena rodiny, odpočinout si. K těmto účelům zprostředkovává podporu např. denního stacionáře, pečovatelské služby, osobní asistence, odlehčovací služby.

Podpora samostatného bydlení - §43 zákona č. 108/2006 Sb., o sociálních službách

- Služba podpora samostatného bydlení je zaměřena na rozvoj a udržení schopností a dovedností uživatelů. Je poskytována osobám, které mají sníženou soběstačnost z důvodu zdravotního postižení nebo chronického onemocnění, včetně duševního onemocnění, jejichž situace vyžaduje pomoc jiné fyzické osoby. Usiluje o zvýšení samostatnosti a soběstačnosti těchto osob a o rozvoj dovedností potřebných pro samostatný život a život odpovídající jejich věku. Jedním z hlavních předpokladů sociálního začlenění do běžné společnosti je uplatnění na trhu práce. Tomu odpovídá přístup pracovníků služby a nabízené sociálně terapeutické a aktivizační činnosti.
- Poskytovatel informuje veřejnost a zájemce o službu o své činnosti v Katalogu sociálních služeb Libereckého kraje na svých internetových stránkách uvedením oblasti potřeb běžného života osob se zdravotním postižením nebo chronickým onemocněním, které jsou službou podporovány např. péče o sebe, péče o domácnost, podpora při uplatňování práv, komunikace, navazování společenských vztahů, orientace, hospodaření s finančními prostředky atd.
- Poskytovatel rozkrývá nepříznivou sociální situaci osoby v celé její šíři a následně poskytuje základní poradenství a odpovídající podporu doplňující přirozené zdroje a veřejné služby v rozsahu, který vyplývá ze zjišťování potřeb.
- Poskytovatel poskytuje základní poradenství žadatelům o službu. Pokud žadatel nesplňuje podmínky pro poskytování služby, nabízí vhodné řešení jeho nepříznivé sociální situace pomocí jiných sociálních nebo dalších veřejných služeb.
- Poskytovatel využívá v péči o uživatele odborné znalosti a dovednosti, které jsou nutné vzhledem k míře a povaze závislosti uživatelů. Pokud situace uživatele vyžaduje péči odborníka popř. jiné služby, zprostředkovává péči jiných odborníků, kteří mohou ovlivnit nepříznivou sociální situaci uživatele (např. ošetrovatelská péče, logopedie, fyzioterapie).
- Poskytovatel uživatelům nabízí/ podporuje je při zajištění odpovídajících kompenzačních a rehabilitačních pomůcek a úprav prostředí, které mohou snížit závislost uživatelů na pomoci jiné osoby, nebo pozitivně ovlivňují jejich nepříznivou sociální situaci (např. smyslové, fyzické postižení).

3 Oblast sociálních služeb prevence – jednotlivci ohrožení sociálním vyloučením

Vize pro jednotlivce ohrožené sociálním vyloučením

Služby sociální prevence jsou zaměřeny na řešení konkrétního negativního sociálního jevu na daném území. S ohledem na efektivitu řešení daného jevu spolupracují s návaznými službami a dalšími subjekty (OSPOD, městské úřady, Policie ČR, školy, úřad práce atd.) a dalšími odborníky dle zjištěných potřeb uživatelů.

Za účelem včasné zachycení osob ohrožených sociálním vyloučením v důsledku např. nenadálé životní situace (úmrť partnera atd.), služby navazují spolupráci s relevantními subjekty, které mohou zprostředkovat nabídku pomoci sociálních služeb např. matriky, úřad práce. Dále vyhledávají osoby ohrožené sociálním vyloučením v terénu a tam, kde je to relevantní nabízejí pomoc v místě jejich přirozeného pohybu.

Služby sociální prevence rozkrývají vznik nepříznivé sociální situace u uživatelů služeb, informují

o těchto jevech obce s rozšířenou působností a další spolupracující subjekty a svým nastavením usilují o předcházení vzniku těchto situací.

Služby sociální prevence jsou poskytovány v takových časech, které umožňují jejich využívání osobami v nepříznivé sociální situaci a zajišťují prevenci krajních řešení životní situace.

Sociální služby prevence mapují situaci osob ohrožených sociálním vyloučením v místě a tematickém zaměření své působnosti. Informují o zjištěné situaci stejně jako o nových negativních sociálních jevech.

Sociální služby prevence vyhledávají rizikové osoby a nabízejí pomoc při řešení nepříznivé sociální situace osob v celém jejím rozsahu. Za tímto účelem mají navázanu spolupráci s dalšími odbornými službami či odborníky, subjekty veřejné správy i dalšími vhodnými subjekty např. provozovateli ubytoven.

Azylové domy pro jednotlivce - § 57 zákona č. 108/2006 Sb., o sociálních službách

- Azylový dům poskytuje pobytové služby **na přechodnou dobu** osobám v nepříznivé sociální situaci spojené se ztrátou bydlení, pokud tuto situaci nelze řešit s využitím terénních sociálních služeb a návazných veřejných služeb. Služba spolupracuje s dalšími sociálními službami a veřejnými službami, které mohou přispět k řešení situace v přirozeném prostředí, a svou službu poskytne v situaci, kdy nástroje těchto služeb jsou již vyčerpané.
- Zařízení služby odpovídá podmínkám běžného života a nepodporuje ve vytváření závislosti na službě, nebo na obdobných službách v jiném místě.
- Poskytovatel informuje veřejnost a zájemce o službu o své činnosti v Katalogu sociálních služeb Libereckého kraje na svých internetových stránkách uvedením oblasti potřeb běžného života, které jsou službou podporovány např. pracovní uplatnění, hledání bydlení nebo ubytování, hospodařením s finančními prostředky včetně řešení dluhové problematiky atd.
- Poskytovatel rozkrývá nepříznivou sociální situaci osoby v celé její šíři a následně poskytuje základní poradenství a odpovídající podporu doplňující přirozené zdroje a veřejné služby v rozsahu, který vyplývá ze zjišťování potřeb.
- Poskytovatel se zaměřuje na příčinu nepříznivé sociální situace osoby a motivuje uživatele k jejímu řešení. Za tímto účelem navazuje spolupráci s relevantními odborníky a dalšími návaznými subjekty např. v oblasti léčby závislostí, psychiatrické péče.
- Služba spolupracuje se sociálním pracovníkem obce s rozšířenou působností (ORP) či obce s pověřeným obecním úřadem (POÚ), kde se klient trvale zdržuje, popř. je klient hlášen k trvalému pobytu tak, aby se našlo vhodné bydlení pro klienta.
- Služba spolupracuje dle cílové skupiny se sociálním pracovníkem obce, s pracovníky OSPOD, úřadu práce, školskými zařízeními, Policií ČR, lékaři a dalšími relevantními partnery na úrovni místní samosprávy, s poskytovateli ubytování, zaměstnavateli a dalšími subjekty.
- Služba má vytvořené pracovní postupy pro rozpoznání a práci s uživatelem, který se nachází v rizikové (obtížné) situaci, se kterými se pracovníci služby setkávají nebo se mohou setkat (sebevražedné úmysly, závislost na návykových látkách, domácí násilí apod.). Tým pracovníků je k těmto tématům odborně proškolen a těmito postupy se řídí.

Terénní programy - § 69 zákona č. 108/2006 Sb., o sociálních službách

- Služba terénní programy se zaměřuje především na osoby bez přístřeší, uživatele návykových nebo omamných psychotropních látek, osoby v sociálně vyloučených místech včetně seniorů s nízkým příjmem, osob pracujících v sexbysnyse a jiných osob ohrožených sociálním vyloučením včetně dětí a mladistvých ohrožených sociálně patologickými jevy.
- Cílem služby je vyhledávat, motivovat a podporovat sociálně ohrožené osoby v předcházení či řešení jejich nepříznivé sociální situace. Terénní služba působí preventivně a zabraňuje prohloubení nepříznivé sociální situace.
- Poskytovatel informuje veřejnost a zájemce o službu o své činnosti v Katalogu sociálních služeb Libereckého kraje na svých internetových stránkách uvedením oblasti potřeb běžného života, které jsou službou podporovány např. hledání bydlení nebo ubytování, zajištění osobních dokladů, hmotné zabezpečení, prevence a řešení infekčních onemocnění, základní zdravotní péče atd.
- Poskytovatel rozkrývá nepříznivou sociální situaci osoby v celé její šíři a následně poskytuje základní poradenství a odpovídající podporu doplňující přirozené zdroje a veřejné služby v rozsahu, který vyplynul ze zjišťování potřeb. Služba svou podporu časově nelimituje, ale poskytuje ji v takové intenzitě a četnosti jakou nepříznivá sociální situace jedince či rodiny vyžaduje.
- Služba má navázanu spolupráci s relevantními subjekty pro řešení nepříznivé sociální situace osoby, např. spolupracuje se sociálním pracovníkem obce s rozšířenou působností (ORP), kde se klient trvale zdržuje, popř. je klient hlášen k trvalému pobytu, s úřadem práce, policií, s OSPOD, s lékaři, majiteli ubytovacích zařízení, s Krajskou hygienickou stanicí a s návaznými sociálními službami (zejména kontaktní centra, detoxifikační jednotky, terapeutické komunity, sociálně aktivizační služby pro rodiny s dětmi, nízkoprahovými kluby pro děti a mládež apod.)
- Služba má vytvořené pracovní postupy pro rozpoznání a práci s uživatelem, který se nachází v rizikové (obtížné) situaci, se kterými se pracovníci služby setkávají nebo mohou setkat (např. sebevražedné úmysly, pohlavní zneužívání apod.). Tým pracovníků je k těmto tématům odborně proškolen a těmito postupy se řídí.

Kontaktní centra - § 59 zákona č. 108/2006 Sb., o sociálních službách

- Cílem služby je zajistit snižování potencionálních rizik pramenících ze zneužívání jakéhokoli typu návykové látky nebo závislosti na hracích automatech, vč. ekonomických, sociálních a zdravotních dopadů jejich užívání na jedince, osoby blízké a společnost.
- Služba se zaměřuje nejen na terciální prevenci, ale celkově řeší nepříznivou sociální situaci uživatelů drog.
- Služba je poskytována ambulantní a terénní formou v závislosti na potřebách uživatelů s cílem navázání spolupráce a řešení jejich nepříznivé sociální situace.
- Provozní doba služby odpovídá cílové skupině, tzn. je poskytována v době, kdy je možné osoby zastihnout a navázat s nimi kontakt.
- Poskytovatel informuje veřejnost a zájemce o službu o své činnosti v Katalogu sociálních služeb Libereckého kraje na svých internetových stránkách uvedením oblasti potřeb běžného života, které jsou službou podporovány např. zajištění osobních dokladů, hmotné zabezpečení, prevence a řešení infekčních onemocnění, základní zdravotní péče atd.
- Poskytovatel rozkrývá nepříznivou sociální situaci osoby v celé její šíři a následně poskytuje základní poradenství a odpovídající podporu doplňující přirozené zdroje a veřejné služby v rozsahu, který vyplynul ze zjišťování potřeb. Služba svou podporu časově nelimituje, ale poskytuje ji v takové intenzitě a četnosti jakou nepříznivá sociální situace vyžaduje.
- Služba dle potřeb uživatelů spolupracuje se zdravotnickými službami, návaznými službami pro léčbu závislosti, OSPODem, psychologem, adiktologem, etopedem, se sociálním pracovníkem obce, úřadem práce, školskými zařízeními, Policií ČR a dalšími relevantními partnery na úrovni místní samosprávy, s poskytovateli ubytování, zaměstnavateli a dalšími subjekty.
- Služba dle potřeb uživatelů má navázanu funkční spolupráci tak, aby byla zajištěna poslušnost a návaznost odborné pomoci při léčbě závislosti – detoxifikační jednotky, psychiatrická nemocnice (oddělení pro léčbu závislosti), terapeutická komunita, služba následné péče.
- Služba má vytvořené pracovní postupy pro rozpoznání a práci s uživatelem, který se nachází v rizikové (obtížné) situaci, se kterými se pracovníci služby setkávají nebo mohou setkat (např. sebevražedné úmysly, pohlavní zneužívání apod.). Tým pracovníků je k těmto tématům odborně proškolen a těmito postupy se řídí.

Nízkoprahová denní centra - § 61 zákona č. 108/2006 Sb., o sociálních službách

- Cílem služby je zachycení a podpora uživatele při řešení nepříznivé sociální situace, která je spojená se ztrátou bydlení, a motivování uživatelů ke změně způsobu života. Služba zároveň zajišťuje ochranu společnosti před vznikem a šířením nežádoucích společenských jevů.
- Služba je poskytována ambulantní a terénní formou v závislosti na potřebách uživatele a řešení jeho nepříznivé sociální situace.
- Poskytovatel informuje veřejnost a zájemce o službu o své činnosti v Katalogu sociálních služeb Libereckého kraje na svých internetových stránkách uvedením oblasti potřeb běžného života dětí a mladých dospělých, které jsou službou podporovány např. hledání bydlení nebo ubytování, řešení dluhové problematiky, pracovní uplatnění, předcházení rizikovému chování a jeho důsledků, hospodaření s finančními prostředky atd.
- Poskytovatel rozkrývá nepříznivou sociální situaci osoby v celé její šíři a následně poskytuje základní poradenství a odpovídající podporu doplňující přirozené zdroje a veřejné služby v rozsahu, který vyplynul ze zjišťování potřeb. Služba svou podporu časově nelimituje, ale poskytuje ji v takové intenzitě a četnosti jakou nepříznivá sociální situace vyžaduje.
- Služba má navázanu spolupráci s relevantními subjekty pro řešení nepříznivé sociální situace osoby, např. spolupracuje se sociálními pracovníkem obce s rozšířenou působností (ORP), kde je klient hlášen k trvalému pobytu, s úřadem práce, Policií ČR, s lékaři, majiteli ubytoven či jiných relevantních ubytovacích zařízení.
- Služba má vytvořené pracovní postupy pro rozpoznání a práci s uživatelem, který se nachází v rizikové (obtížné) situaci, se kterými se pracovníci služby setkávají nebo mohou setkat (např. sebevražedné úmysly, pohlavní zneužívání). Tým pracovníků je k těmto tématům odborně proškolen a těmito postupy se řídí.

Noclehárny - § 63 zákona č. 108/2006 Sb., o sociálních službách

- Primárním cílem služby je ochrana života a zdraví osob bez přístřeší. Dalším cílem služby je zachycení a podpora uživatele při řešení nepříznivé sociální situace a motivování uživatelů ke změně způsobu života. Služba zároveň zajišťuje ochranu společnosti před vznikem a šířením nežádoucích společenských jevů.
- Poskytovatel informuje veřejnost a zájemce o službu o své činnosti v Katalogu sociálních služeb Libereckého kraje na svých internetových stránkách uvedením oblasti potřeb běžného života osob, které jsou službou podporovány např. hledání bydlení nebo ubytování, řešení dluhové problematiky, pracovní uplatnění, předcházení rizikovému chování a jeho důsledků, hospodaření s finančními prostředky atd.
- Poskytovatel rozkrývá nepříznivou sociální situaci osob v celé její šíři a následně poskytuje základní poradenství a odpovídající podporu v rozsahu, který vyplynul ze zjišťování potřeb.
- Služba má navázanu spolupráci s relevantními subjekty pro řešení akutní situace osoby, např. spolupracuje se sociálními pracovníkem obce s rozšířenou působností (ORP), s lékaři, s Policií ČR, majiteli ubytoven či jiných relevantních ubytovacích zařízení, s úřadem práce.
- Služba má vytvořené pracovní postupy pro rozpoznání a práci s uživatelem, který se nachází v rizikové (obtížné) situaci, se kterými se pracovníci služby setkávají nebo mohou setkat (sebevražedné úmysly, pohlavní zneužívání apod.). Tým pracovníků je k těmto tématům odborně proškolen a těmito postupy se řídí.

Telefonická krizová pomoc - § 55 Zákona č. 108/2006 Sb., o sociálních službách

- Služba je zaměřena na širokou cílovou skupinu osob, které se nacházejí v situaci ohrožení zdraví nebo života nebo v jiné obtížné životní situaci spojené s ohrožením vlastní existence často spojené i s narušením vlastního sociálního fungování, který přechodně není schopen řešit vlastními silami.
- Služba zajišťuje nepřetržitý provoz, tj. 24 hodin denně každý den včetně víkendu a svátků.
- Poskytovatel informuje veřejnost a zájemce o službu o své činnosti v Katalogu sociálních služeb Libereckého kraje na svých internetových stránkách uvedením oblasti potřeb běžného života, které jsou službou podporovány v souvislosti s krizovou situací osoby např. vyrovnání se situací a řešením situace spojené s akutním ohrožením zdraví nebo života, ztrátou blízké osoby, pracovního uplatnění, protiprávního chování směřovaného na osobu atd.
- Poskytovatel rozkrývá nepříznivou sociální situaci osob v celé její šíři a následně poskytuje základní poradenství a odpovídající podporu v rozsahu, který vyplynul ze zjišťování potřeb.
- Služba má navázanou spolupráci s lékaři, školskými zařízeními, Policií ČR, poskytovateli sociálních služeb, sociálními pracovníky obcí a dalšími odborníky a institucemi pro řešení potřeb uživatele.
- Pracovníci krizové pomoci využívají v péči o uživatele odborné znalosti a dovednosti, které jsou nutné vzhledem k povaze situace uživatelů a v případě potřeby odkazují uživatele na další návazné sociální služby, subjekty popř. odborníky, kteří mohou ovlivnit nepříznivou sociální situaci uživatele. Základním odborným předpokladem pro výkon telefonické krizové pomoci je absolvování kurzu telefonické krizové intervence.

Krizová pomoc - § 60 Zákona č. 108/2006 Sb., o sociálních službách

- Služba je zaměřena na širokou cílovou skupinu osob, které se nacházejí v situaci ohrožení zdraví nebo života nebo v jiné obtížné životní situaci, kterou přechodně nemohou řešit vlastními silami.
- Provozní doba ambulantně poskytovaných služeb je volena s ohledem na časovou dostupnost služby pro potenciální uživatele (i odpolední popř. večerní hodiny). Služba poskytovaná v pobytové formě má nepřetržitý provoz, tj. každý den včetně víkendu a svátků.
- Poskytovatel informuje veřejnost a zájemce o službu o své činnosti v Katalogu sociálních služeb Libereckého kraje na svých internetových stránkách uvedením oblasti potřeb běžného života, které jsou službou podporovány v souvislosti s krizovou situací osoby např. vyrovnání se situací a řešením situace spojené s akutním ohrožením zdraví nebo života, ztrátou blízké osoby, pracovního uplatnění, protiprávního chování směřovaného na osobu atd.
- Poskytovatel rozkrývá nepříznivou sociální situaci osoby v celé její šíři a následně poskytuje základní poradenství a odpovídající podporu v rozsahu, který vyplynul ze zjišťování potřeb.
- Služba má navázanou spolupráci s lékaři, školskými zařízeními, Policií ČR, poskytovateli sociálních služeb, sociálními pracovníky obcí a dalšími odborníky a institucemi pro řešení potřeb uživatele.
- Pracovníci krizové pomoci využívají v péči o uživatele odborné znalosti a dovednosti, které jsou nutné vzhledem k povaze situace uživatelů a pokud potřebnou péči nemohou zajistit, spolupracují s dalšími odborníky, kteří mohou ovlivnit nepříznivou sociální situaci uživatele. Základním odborným předpokladem pro výkon krizové pomoci je absolvování kurzu krizové intervence.

Služby následné péče - § 64 zákona č. 108/2006 Sb., o sociálních službách

- Cílem služby je podpořit osobu, která absolvovala předchozí léčbu či abstinuje, v jejím sociálním začlenění a zvládnutí samostatného života.
- Poskytovatel informuje veřejnost a zájemce o službu o své činnosti v Katalogu sociálních služeb Libereckého kraje na svých internetových stránkách uvedením oblasti potřeb běžného života, které jsou službou podporovány např. hledání bydlení nebo ubytování, řešení dluhové problematiky, pracovní uplatnění, předcházení rizikovému chování a jeho důsledků, hospodaření s finančními prostředky atd.
- Poskytovatel zjišťuje nepříznivou sociální situaci osoby v celé její šíři a následně poskytuje základní poradenství a odpovídající podporu v rozsahu, který vyplynul ze zjišťování potřeb.
- Služba má navázanou spolupráci s lékaři, zdravotnickými zařízeními, sociálními pracovníky obcí, úřadem práce, návaznými sociálními službami a dalšími odborníky dle zjištěných potřeb uživatelů.

Intervenční centra - § 60a) zákona č. 108/2006 Sb., o sociálních službách

- Cílem služby je pomoc obětem domácího násilí, ale i dalším osobám, které jsou domácím násilí přítomny.
- Služba je místně dostupná pro celé území Libereckého kraje.
- Poskytovatel informuje veřejnost a zájemce o službu o své činnosti v Katalogu sociálních služeb Libereckého kraje na svých internetových stránkách uvedením oblastí potřeb běžného života souvisejících s domácím násilím, které jsou službou podporovány např. hledání bydlení nebo ubytování, ochrana dětí před domácím násilím a jeho dopady, využití institutu vykázání, hmotné zabezpečení, zajištění bydlení nebo ubytování atd.
- Poskytovatel rozkrývá nepříznivou sociální situaci osoby či rodiče s dětmi v celé její šíři a následně poskytuje základní poradenství a odpovídající podporu doplňující přirozené zdroje a veřejné služby v rozsahu, který vyplynul ze zjišťování potřeb.
- Služba má navázanou spolupráci s Policií ČR, sociálními pracovníky obcí, OSPOD, psychology, lékaři a dalšími odborníky a institucemi, kteří se podílí či mohou přispět k řešení situace, včetně organizací, jež se zaměřují na práci s násilnou osobou (agresorem). Služba má rovněž navázanou spolupráci s odborníky na práci s dětmi, které byly domácím násilí přítomny.

4 Oblast sociálních služeb prevence – rodiny s dětmi a děti ohrožené sociálním vyloučením

Vize v oblasti služeb prevence – rodiny s dětmi a děti ohrožené sociálním vyloučením

Pomoc rodinám s dětmi je poskytována v první řadě v domácím prostředí rodiny. Sociální služby zaměřené na pomoc rodinám s dětmi navazují spolupráci s obcí, s úřadem práce, pronajímateli bytů atd. za účelem zajištění bydlení rodinám, které přišli o přístřeší.

Sociální služby usilují o včasný záchyt rodiny s dětmi a dětí ohrožených sociálním vyloučením a za tímto účelem navazují spolupráci se subjekty, které mohou toto ohrožení zachytit dříve.

Jednotlivé služby sociální prevence jsou zaměřeny na řešení konkrétního negativního sociálního jevu na daném území. S ohledem na efektivitu řešení daného jevu spolupracují s návaznými službami a dalšími subjekty (OSPOD, Policie ČR, školy, úřad práce, probační a mediační služba, pedagogicko-psychologické poradny atd.) a dalšími odborníky dle zjištěných potřeb uživatelů.

Služby sociální prevence se zaměřují na příčinu nepříznivé sociální situace rodin s dětmi a dětí, mapují sociálně patologické jevy týkající se rodin s dětmi a dětí na daném území a informují o těchto jevech obce s rozšířenou působností a další spolupracující subjekty.

Služby sociální prevence pro rodiny s dětmi a děti ohrožené sociálním vyloučením jsou poskytovány v takových časech, které umožňují jejich využívání osobami v nepříznivé sociální situaci a odpovídají sociálně patologickým jevům, na které reagují.

Sociální služby prevence mapují situaci osob ohrožených sociálním vyloučením v místě a tematickém zaměření své působnosti. Informují o zjištěné situaci stejně jako o nových negativních sociálních jevech.

Sociální služby prevence vyhledávají rizikové osoby a nabízejí pomoc při řešení nepříznivé sociální situace osob v celém jejím rozsahu. Za tímto účelem mají navázanu spolupráci s dalšími odbornými službami či odborníky, subjekty veřejné správy i dalšími vhodnými subjekty např. provozovateli ubytoven.

Sociálně aktivizační služby pro rodiny s dětmi - §65 zákona č. 108/2006 Sb., o sociálních službách

- Služby jsou zaměřeny na posilování kompetencí rodičů a pečujících osob k řešení nepříznivé sociální situace rodiny v jejím přirozeném prostředí. Služba působí především preventivně, jejím cílem je včasné zachycení rodiny v nepříznivé sociální situaci a snaha zabránit jejímu prohloubení (např. neschopnost platit nájemné, selhávání v oblasti péče o děti). Služba aktivně oslovuje a vyhledává osoby z cílové skupiny.
- Provozní doba služby odpovídá potřebám cílové skupiny. Služba je poskytována dle potřeb uživatelů ve všední den včetně odpoledních a večerních hodin popřípadě o víkendu.
- Poskytovatel informuje veřejnost a zájemce o službu o své činnosti v Katalogu sociálních služeb Libereckého kraje na svých internetových stránkách uvedením oblasti potřeb běžného života rodiny, které jsou službou podporovány např. pracovní uplatnění, zajištění zdravotní péče pro děti, hospodařením s finančními prostředky atd.
- Poskytovatel rozkrývá nepříznivou sociální situaci rodiny s dětmi v celé její šíři a následně poskytuje základní poradenství a odpovídající podporu doplňující přirozené zdroje a veřejné služby v rozsahu, který vyplynul ze zjišťování potřeb. Služba svou podporu časově nelimituje, ale poskytuje ji v takové intenzitě a četnosti jakou nepříznivá sociální situace rodiny vyžaduje.
- Služba spolupracuje při řešení nepříznivé sociální situace osob s pracovníky OSPOD, školskými zařízeními, sociálními pracovníky ORP, úřadem práce, majiteli ubytovacích zařízení, návaznými službami a dalšími odborníky dle potřeb dítěte a rodiny (např. dobrovolnická centra).
- Služba má vytvořené pracovní postupy pro řešení obtížných situací, se kterými se pracovníci služby setkávají (šikana, pohlavní zneužívání, domácí násilí, užívání návykových látek apod.). Tým pracovníků je k těmto tématům odborně proškolen a těmito postupy se řídí.

Azylové domy pro rodiny s dětmi - § 57 zákona č. 108/2006 Sb., o sociálních službách

- Azylový dům poskytuje pobytové služby na přechodnou dobu rodičům s dětmi v nepříznivé sociální situaci spojené se ztrátou bydlení, pokud tuto situaci nelze řešit s využitím terénních sociálních služeb a návazných veřejných služeb.
- Hlavním cílem služby je zajistit stabilizaci rodiny pro překonání nepříznivé sociální situace a zprostředkování navazujících služeb včetně využití veřejných služeb.
- Služba spolupracuje se sociálními službami a veřejnými službami, sociálními pracovníky obecních úřadů, zejména OSPOD, které mohou přispět k řešení situace v přirozeném prostředí, a svou službu poskytnou v situaci, kdy nástroje těchto služeb jsou již vyčerpány.
- Struktura, prostředí a způsob poskytování služby umožňuje zachovávat rodinný model fungování (v samostatných domácnostech), nepodporuje ve vytváření závislosti na službě, nebo na obdobných službách v jiném místě. Služba podporuje přirozený rodinný život uživatelů, tj. nepodporuje tendence uživatelů k životu ve skupině. Prostor služby koresponduje se sociální situací dané osoby a motivuje k odchodu.
- Poskytovatel informuje veřejnost a zájemce o službu o své činnosti v Katalogu sociálních služeb Libereckého kraje na svých internetových stránkách uvedením oblasti potřeb běžného života rodiny, které jsou službou podporovány např. hledání bydlení nebo ubytování, pracovní uplatnění, zajištění zdravotní péče pro děti, hospodařením s finančními prostředky atd.
- Poskytovatel rozkrývá nepříznivou sociální situaci rodiny s dětmi v celé její šíři a následně poskytuje základní poradenství a odpovídající podporu doplňující přirozené zdroje a veřejné služby v rozsahu, který vyplynul ze zjišťování potřeb. Služba svou podporu časově nelimituje, ale poskytuje ji v takové intenzitě a četnosti jakou nepříznivá sociální situace rodiny vyžaduje.
- Služba má vytvořené pracovní postupy pro rozpoznání a práci s uživatelem, který se nachází v rizikové (obtížné) situaci, se kterými se pracovníci služby setkávají (nebo mohou setkat (např. sebevražedné úmysly, závislost na návykových látkách, domácí násilí apod.). Tým pracovníků je k těmto tématům odborně proškolen a těmito postupy se řídí.

Nízkoprahová zařízení pro děti a mládež - §62 zákona č. 108/2006 Sb., o sociálních službách

- Cílem služby je zachytit děti, mládež a mladé dospělé ohrožené společensky nežádoucími jevy a vytvářet podmínky k předcházení vzniku či k řešení jejich nepříznivé sociální situace.
- Služba je poskytována ambulantní a terénní formou v návaznosti na potřeby uživatelů a způsob života s cílem navázání spolupráce a řešení jejich nepříznivé sociální situace. Služba aktivně vyhledává děti, mládež a mladé dospělé ohrožené užíváním návykových látek a dalšími sociálně patologickými jevy.
- Provozní doba služby odpovídá potřebám cílové skupiny. Je poskytována ve všední den v odpoledních a večerních hodinách, včetně prázdnin.
- Poskytovatel informuje veřejnost a zájemce o službu o své činnosti v Katalogu sociálních služeb Libereckého kraje na svých internetových stránkách uvedením oblasti potřeb běžného života dětí a mladých dospělých, které jsou službou podporovány např. hledání bydlení nebo ubytování, vzdělávání, předcházení rizikovému chování a jeho důsledků, rozpoznání a řešení trestné činnosti zaměřené na osobu atd.
- Poskytovatel rozkrývá nepříznivou sociální situaci dětí a mladých dospělých v celé její šíři a následně poskytuje základní poradenství a odpovídající podporu doplňující přirozené zdroje a veřejné služby v rozsahu, který vyplynul ze zjišťování potřeb. Služba svou podporu časově nelimituje, ale poskytuje ji v takové intenzitě a četnosti jakou nepříznivá sociální situace vyžaduje.
- Služba má vytvořené pracovní postupy pro rozpoznání a práci s uživatelem, který se nachází v rizikové (obtížné) situaci, se kterými se pracovníci služby setkávají nebo mohou setkat (např. sebevražedné úmysly, pohlavní zneužívání, závislost na návykových látkách, problémy v rodině apod.). Tým pracovníků je k těmto tématům odborně proškolen a těmito postupy se řídí.
- Služba spolupracuje při řešení situace jednotlivých osob dle cílové skupiny se sociálním pracovníkem obce, úřadu práce, Policií ČR, s pracovníky OSPOD, školskými zařízeními, probační a mediační službou a dalšími relevantními partnery na úrovni místní samosprávy, zaměstnavateli a dalšími subjekty a návaznými službami dle potřeb uživatele.

Domy na půl cesty - § 58 zákona č. 108/2006 Sb., o sociálních službách

- Služba poskytuje pobytové služby na přechodnou dobu mladistvým a osobám do 26 let věku, které po dosažení zletilosti opouštějí školská zařízení pro výkon ústavní nebo ochranné výchovy, popřípadě osobám z jiných zařízení pro péči o děti a mládež, osobám, které jsou propuštěny z výkonu trestu odnětí svobody nebo ochranné léčby, popř. osobám vyrůstajícím v nefunkčním rodinném prostředí, u kterých v souvislosti s osamostatněním hrozí nebo dochází k sociálnímu vyloučení. Služba je poskytována v případě, že tuto situaci nelze řešit s využitím terénních a ambulantních sociálních služeb, jiných veřejných služeb a přirozených zdrojů.
- Služba podporuje uživatele v osvojení návyků, dovedností a zajištění podmínek nezbytných pro samostatný život a začlenění do běžné společnosti, především s důrazem na získání pracovního uplatnění.
- Poskytovatel informuje veřejnost a zájemce o službu o své činnosti v Katalogu sociálních služeb Libereckého kraje na svých internetových stránkách uvedením oblasti potřeb běžného života dětí a mladých dospělých, které jsou službou podporovány např. hledání bydlení nebo ubytování, řešení dluhové problematiky, pracovní uplatnění, předcházení rizikovému chování a jeho důsledků, hospodaření s finančními prostředky atd.
- Poskytovatel rozkrývá nepříznivou sociální situaci dětí a mladých dospělých v celé její šíři a následně poskytuje základní poradenství a odpovídající podporu doplňující přirozené zdroje a veřejné služby v rozsahu, který vyplývá ze zjišťování potřeb.
- Služba spolupracuje dle potřeb cílové skupiny se sociálním pracovníkem obce, s pracovníky OSPOD, úřadu práce, školskými zařízeními, Policií ČR a dalšími relevantními partnery na úrovni místní samosprávy, s poskytovateli ubytování, zaměstnavateli a dalšími subjekty.
- Služba má vytvořené pracovní postupy pro rozpoznání a práci s uživatelem, který se nachází v rizikové (obtížné) situaci, se kterými se pracovníci služby setkávají nebo mohou setkat (sebevražedné úmysly, pohlavní zneužívání apod.). Tým pracovníků je k těmto tématům odborně proškolen a těmito postupy se řídí.



ZPRACOVATEL: QQT, S.R.O.

TELEFON: 603 454 450

MAIL: CTVRTNIK@QQT.CZ

WWW.QQT.CZ

KONTAKTNÍ OSOBA: PHDR. JAKUB ČTVRTNÍK

Příloha ke krajské Žádosti o dotaci ze státního rozpočtu na podporu sociálních služeb v roce 2021

Poskytovatel - název	IČO	Právní forma	Služba - název	Služba - číslo	Služba - paragraf	Cílová skupina	KAPACITA _úvazky PPP - celkem_2021	Kapacita_lůžka - celkem 2021
ADVAITA, z. ú.	65635591	Ústav	Centrum ambulantních služeb - program ambulantního poradenství	6552817	§37 - Odborné sociální poradenství	osoby ohrožené závislostí nebo závislé na návykových látkách, patologičtí hráči	3.55	0.00
ADVAITA, z. ú.	65635591	Ústav	Centrum ambulantních služeb - doléčovací program	4142726	§64 - Služby následné péče	osoby ohrožené závislostí nebo závislé na návykových látkách, patologičtí hráči	2.45	10.00
ADVAITA, z. ú.	65635591	Ústav	Terapeutická komunita ADVAITA	4853448	§68 - Terapeutické komunity	osoby ohrožené závislostí nebo závislé na návykových látkách	8.35	15.00
AHC a.s.	24160369	Akciová společnost	Senior centrum Nový Bor	9450189	§44 - Odlehčovací služby	senioři, osoby se zdravotním postižením, osoby s chronickým onemocněním	6.45	5.00
AHC a.s.	24160369	Akciová společnost	Senior centrum Nový Bor	4530859	§49 - Domovy pro seniory	osoby s chronickým onemocněním, osoby s jiným zdravotním postižením, kombinovaným, tělesným a zdravotním postižením, senioři	18.00	30.00
Alvalída, z.s.	44224711	Spolek	Denní stacionář ALVALÍDA	5293571	§46 - Denní stacionáře	osoby s kombinovaným postižením, osoby s mentálním postižením, osoby s PAS	6.60	0.00
Alzheimercentrum Česká Lípa z.ú.	7234571	Ústav	Domovy se zvláštním režimem	9220832	§50 - domovy se zvláštním režimem	osoby s Alzheimerovou demencí a jinými typy demencí osoby s chronickým duševním onemocněním osoby s poruchou CNS	14.00	10.00
Anděl Strážný, z.ú.	02771527	Ústav	Tísňová péče	8384795	§41 - Tísňová péče	osoby se zdravotním postižením, senioři, osoby s chronickým onemocněním, osoby s jiným zdravotním postižením, osoby s kombinovaným postižením, osoby s mentálním postižením, osoby s tělesným postižením, osoby se sluchovým postižením, osoby se zrakovým postižením, osoby v krizi	3.80	0.00
APOSS Liberec, příspěvková organizace	71220071	PO kraje	Centrum denních služeb	3190180	§45 - Centra denních služeb	osoby s mentálním postižením, osoby s PAS	5.90	0.00
APOSS Liberec, příspěvková organizace	71220071	PO kraje	Domov pro osoby se zdravotním postižením	4094333	§48 - Domovy pro osoby se zdravotním postižením	osoby s mentálním postižením, osoby s PAS	32.60	25.00
Bílý kruh bezpečí, z.s.	47607483	Spolek	Poradna Bílého kruhu bezpečí, z.s., Liberec	9015328	§37 - Odborné sociální poradenství	oběti trestné činnosti, oběti domácího násilí, oběti obchodu s lidmi	0.80	0.00
Buona Strada, s.r.o.	04570243	Společnost s ručením omezeným	Denní stacionář	7885329	§46 - Denní stacionáře	senioři, osoby se zdravotním postižením, osoby s neurodegenerativním onemocněním	4.30	0.00
Centrum intervenčních a psychosociálních služeb Libereckého kraje, příspěvková organizace	70868476	PO kraje	Poradna pro rodinu, manželství a mezilidské vztahy Liberec	2632467	§37 - Odborné sociální poradenství	rodiny s dítětem/děťmi, oběti domácího násilí, děti a mládež ve věku od 6 do 26 let ohrožené společ. nežádoucími jevy, osoby v krizi, osoby žijící v sociálně vyloučených komunitách, osoby, které vedou rizikový způsob života nebo jsou tímto způsobem života ohroženy, senioři, etnické menšiny, osoby ohrožené závislostí nebo závislé na návykových látkách	10.10	0.00
Centrum intervenčních a psychosociálních služeb Libereckého kraje, příspěvková organizace	70868476	PO kraje	Poradna pro rodinu, manželství a mezilidské vztahy Česká Lípa	4337287	§37 - Odborné sociální poradenství	rodiny s dítětem/děťmi, oběti domácího násilí, děti a mládež ve věku od 6 do 26 let ohrožené společ. nežádoucími jevy, osoby v krizi, osoby žijící v sociálně vyloučených komunitách, osoby, které vedou rizikový způsob života nebo jsou tímto způsobem života ohroženy, senioři, etnické menšiny, osoby ohrožené závislostí nebo závislé na návykových látkách	4.40	0.00
Centrum intervenčních a psychosociálních služeb Libereckého kraje, příspěvková organizace	70868476	PO kraje	Poradna pro rodinu, manželství a mezilidské vztahy Jablonec n. N.	5833201	§37 - Odborné sociální poradenství	rodiny s dítětem/děťmi, oběti domácího násilí, děti a mládež ve věku od 6 do 26 let ohrožené společ. nežádoucími jevy, osoby v krizi, osoby žijící v sociálně vyloučených komunitách, osoby, které vedou rizikový způsob života nebo jsou tímto způsobem života ohroženy, senioři, etnické menšiny, osoby ohrožené závislostí nebo závislé na návykových látkách	4.25	0.00

Poskytovatel - název	IČO	Právní forma	Služba - název	Služba - číslo	Služba - paragraf	Cílová skupina	KAPACITA _úvazky PPP - celkem_2021	Kapacita_lůžka - celkem 2021
Centrum intervenčních a psychosociálních služeb Libereckého kraje, příspěvková organizace	70868476	PO kraje	Linka důvěry	5393471	§55 - Telefonická krizová pomoc	osoby v krizi, děti a mládež ve věku od 6 do 26 let ohrožené společ. nežádoucími jevy, osoby s chronickým duševním onemocněním, osoby s tělesným postižením, osoby se zdravotním postižením, osoby se zrakovým postižením, osoby, které vedou rizikový způsob života nebo jsou tímto způsobem života ohroženy, pachatelé trestné činnosti, rodiny s dítětem/děti, etnické menšiny, oběti domácího násilí, oběti trestné činnosti, osoby ohrožené závislostí nebo závislé na návykových látkách, senioři	5.35	0.00
Centrum intervenčních a psychosociálních služeb Libereckého kraje, příspěvková organizace	70868476	PO kraje	Intervenční centrum	1701584	§60a - Intervenční centra	oběti domácího násilí	2.20	0.00
Přístav 3V, z. ú.	6627421	spolek	Sociálně aktivizační služby pro seniory a osoby se zdravotním postižením	1273599	§66 - Sociálně aktivizační služby pro seniory a osoby se zdravotním postižením	senioři, osoby s chronickým postižením, osoby s kombinovaným postižením, osoby s tělesným postižením,	3.00	0.00
Centrum LIRA, z.ú.	28731191	Ústav	Centrum LIRA, z.ú.	3959325	§54 - Raná péče	rodinám s dětmi se zrakovým, mentálním, tělesným a kombinovaným postižením, poruchami autistického spektra nebo ohrožením vývoje	10.80	0.00
Centrum LIRA, z.ú.	28731191	Ústav	Centrum LIRA, z.ú.	4823957	§65 - Sociálně aktivizační služby pro rodiny s dětmi	rodiny s dítětem/děti s poruchami autistického spektra	8.50	0.00
Centrum pro dětský sluch Tamtam, o.p.s.	00499811	Obecně prospěšná společnost	Raná péče Čechy	5002625	§54 - Raná péče	osoby se sluchovým postižením, osoby s kombinovaným postižením, rodiny s dítětem/děti se ZP	0.36	0.00
Centrum pro integraci cizinců, o.p.s.	26631997	Obecně prospěšná společnost	Sociální poradenství pro migranty	3364695	§37 - Odborné sociální poradenství	imigranti a azylanti	2.00	0.00
CENTRUM PRO ZDRAVOTNĚ POSTIŽENÉ Libereckého kraje, o.p.s.	26593980	Obecně prospěšná společnost	Odborné sociální poradenství Česká Lípa	1840164	§37 - Odborné sociální poradenství	osoby se zdravotním postižením, osoby s chronickým duševním onemocněním, osoby s chronickým onemocněním, osoby s jiným zdravotním postižením, osoby s kombinovaným postižením, osoby s mentálním postižením, osoby s tělesným postižením, osoby se sluchovým postižením, osoby se zrakovým postižením, senioři	0.30	0.00
CENTRUM PRO ZDRAVOTNĚ POSTIŽENÉ Libereckého kraje, o.p.s.	26593980	Obecně prospěšná společnost	Odborné sociální poradenství Semily	4148036	§37 - Odborné sociální poradenství	osoby se zdravotním postižením, osoby s chronickým duševním onemocněním, osoby s chronickým onemocněním, osoby s jiným zdravotním postižením, osoby s kombinovaným postižením, osoby s mentálním postižením, osoby s tělesným postižením, osoby se sluchovým postižením, osoby se zrakovým postižením	0.20	0.00
CENTRUM PRO ZDRAVOTNĚ POSTIŽENÉ Libereckého kraje, o.p.s.	26593980	Obecně prospěšná společnost	Odborné sociální poradenství Liberec	5451090	§37 - Odborné sociální poradenství	osoby se zdravotním postižením, osoby s chronickým duševním onemocněním, osoby s chronickým onemocněním, osoby s jiným zdravotním postižením, osoby s kombinovaným postižením, osoby s mentálním postižením, osoby s tělesným postižením, osoby se sluchovým postižením, osoby se zrakovým postižením	0.20	0.00

Poskytovatel - název	IČO	Právní forma	Služba - název	Služba - číslo	Služba - paragraf	Cílová skupina	KAPACITA _úvazky PPP - celkem_2021	Kapacita_lůžka - celkem 2021
CENTRUM PRO ZDRAVOTNĚ POSTIŽENÉ Libereckého kraje, o.p.s.	26593980	Obecně prospěšná společnost	Odborné sociální poradenství Jablonec nad Nisou	9725207	§37 - Odborné sociální poradenství	osoby se zdravotním postižením, osoby s chronickým duševním onemocněním, osoby s chronickým onemocněním, osoby s jiným zdravotním postižením, osoby s kombinovaným postižením, osoby s mentálním postižením, osoby s tělesným postižením, osoby se sluchovým postižením, osoby se zrakovým postižením, senioři	0.20	0.00
CENTRUM PRO ZDRAVOTNĚ POSTIŽENÉ Libereckého kraje, o.p.s.	26593980	Obecně prospěšná společnost	Osobní asistence Jablonec nad Nisou	7135154	§39 - Osobní asistence	osoby se zdravotním postižením, osoby s chronickým duševním onemocněním, osoby s chronickým onemocněním, osoby s jiným zdravotním postižením, osoby s kombinovaným postižením, osoby s mentálním postižením, osoby s tělesným postižením, osoby se sluchovým postižením, osoby se zrakovým postižením, senioři	7.30	0.00
CENTRUM PRO ZDRAVOTNĚ POSTIŽENÉ Libereckého kraje, o.p.s.	26593980	Obecně prospěšná společnost	Osobní asistence Česká Lípa	7559709	§39 - Osobní asistence	osoby se zdravotním postižením, osoby s chronickým duševním onemocněním, osoby s chronickým onemocněním, osoby s jiným zdravotním postižením, osoby s kombinovaným postižením, osoby s mentálním postižením, osoby s tělesným postižením, osoby se sluchovým postižením, osoby se zrakovým postižením, senioři	17.00	0.00
CENTRUM PRO ZDRAVOTNĚ POSTIŽENÉ Libereckého kraje, o.p.s.	26593980	Obecně prospěšná společnost	Osobní asistence Liberec	9349276	§39 - Osobní asistence	osoby se zdravotním postižením, osoby s chronickým duševním onemocněním, osoby s chronickým onemocněním, osoby s jiným zdravotním postižením, osoby s kombinovaným postižením, osoby s mentálním postižením, osoby s tělesným postižením, osoby se sluchovým postižením, osoby se zrakovým postižením, senioři	10.30	0.00
CENTRUM PRO ZDRAVOTNĚ POSTIŽENÉ Libereckého kraje, o.p.s.	26593980	Obecně prospěšná společnost	Osobní asistence Semily	3852372	§39 - Osobní asistence	osoby se zdravotním postižením, osoby s chronickým duševním onemocněním, osoby s chronickým onemocněním, osoby s jiným zdravotním postižením, osoby s kombinovaným postižením, osoby s mentálním postižením, osoby s tělesným postižením, osoby se sluchovým postižením, osoby se zrakovým postižením, senioři	11.05	0.00
CENTRUM PRO ZDRAVOTNĚ POSTIŽENÉ Libereckého kraje, o.p.s.	26593980	Obecně prospěšná společnost	Odlehčovací služby Česká Lípa	1656576	§44 - Odlehčovací služby	osoby se zdravotním postižením, osoby s chronickým duševním onemocněním, osoby s chronickým onemocněním, osoby s jiným zdravotním postižením, osoby s kombinovaným postižením, osoby s mentálním postižením, osoby s tělesným postižením, osoby se sluchovým postižením, osoby se zrakovým postižením, senioři	2.80	0.00
CENTRUM PRO ZDRAVOTNĚ POSTIŽENÉ Libereckého kraje, o.p.s.	26593980	Obecně prospěšná společnost	Odlehčovací služby Liberec	2164863	§44 - Odlehčovací služby	osoby se zdravotním postižením, osoby s chronickým duševním onemocněním, osoby s chronickým onemocněním, osoby s jiným zdravotním postižením, osoby s kombinovaným postižením, osoby s mentálním postižením, osoby s tělesným postižením, osoby se sluchovým postižením, osoby se zrakovým postižením, senioři	1.70	0.00

Příloha ke krajské Žádosti o dotaci ze státního rozpočtu na podporu sociálních služeb v roce 2021

Poskytovatel - název	IČO	Právní forma	Služba - název	Služba - číslo	Služba - paragraf	Cílová skupina	KAPACITA _úvazky PPP - celkem_2021	Kapacita_lůžka - celkem 2021
CENTRUM PRO ZDRAVOTNĚ POSTIŽENÉ Libereckého kraje, o.p.s.	26593980	Obecně prospěšná společnost	Odlehčovací služby Jablonec nad Nisou	5362299	§44 - Odlehčovací služby	osoby se zdravotním postižením, osoby s chronickým onemocněním, osoby s jiným zdravotním postižením, osoby s kombinovaným postižením, osoby s mentálním postižením, osoby s tělesným postižením, osoby se sluchovým postižením, osoby se zrakovým postižením	1.70	0.00
CENTRUM PRO ZDRAVOTNĚ POSTIŽENÉ Libereckého kraje, o.p.s.	26593980	Obecně prospěšná společnost	Odlehčovací služby Semily	6806376	§44 - Odlehčovací služby	osoby se zdravotním postižením, osoby s chronickým onemocněním, osoby s jiným zdravotním postižením, osoby s kombinovaným postižením, osoby s mentálním postižením, osoby s tělesným postižením, osoby se sluchovým postižením, osoby se zrakovým postižením, senioři	1.70	0.00
CENTRUM PRO ZDRAVOTNĚ POSTIŽENÉ Libereckého kraje, o.p.s.	26593980	Obecně prospěšná společnost	Tlumočnické služby Liberecký kraj	2453453	§56 - Tlumočnické služby	osoby se sluchovým postižením, osoby s kombinovaným postižením	1.50	0.00
Centrum sociálních služeb Jablonec nad Nisou, p.o.	43256503	Příspěvková organizace zřízená územním samosprávným celkem	Pečovatelská služba	8396068	§40 - Pečovatelská služba	senioři, osoby s chronickým onemocněním, osoby s tělesným postižením, osoby se zdravotním postižením, osoby se zrakovým postižením, rodiny s dítětem/děťmi	19.54	0.00
Centrum sociálních služeb Jablonec nad Nisou, p.o.	43256503	Příspěvková organizace zřízená územním samosprávným celkem	Centrum sociálních služeb Jablonec nad Nisou, p.o.	1947710	§44 - Odlehčovací služby	osoby s chronickým onemocněním, osoby s tělesným postižením, osoby se sluchovým postižením, osoby se zdravotním postižením, osoby se zrakovým postižením, senioři	5.07	4.00
Centrum zdravotní a sociální péče Liberec, příspěvková organizace	65100654	Příspěvková organizace zřízená územním samosprávným celkem	Pečovatelská služba - terénní	6722018	§40 - Pečovatelská služba	senioři, osoby s chronickým onemocněním, osoby s jiným zdravotním postižením, osoby s kombinovaným postižením, osoby s tělesným postižením, osoby se zdravotním postižením, rodiny s dítětem/děťmi	57.27	0.00
Centrum zdravotní a sociální péče Liberec, příspěvková organizace	65100654	Příspěvková organizace zřízená územním samosprávným celkem	Odlehčovací služba	7665554	§44 - Odlehčovací služby	senioři, osoby s chronickým onemocněním, osoby s jiným zdravotním postižením, osoby se zdravotním postižením	3.84	10.00
Centrum zdravotní a sociální péče Liberec, příspěvková organizace	65100654	Příspěvková organizace zřízená územním samosprávným celkem	Domov KOPRETINA	2480451	§49 - Domovy pro seniory	osoby s chronickým onemocněním, osoby se zdravotním postižením, senioři	4.72	10.00
Compitum, z.s.	26571129	Spolek	Sociálně aktivizační služby pro rodiny s dětmi	6769479	§65 - Sociálně aktivizační služby pro rodiny s dětmi	rodiny s dítětem/děťmi	4.00	0.00
Česká unie neslyšících, z.s.	00675547	Ústav	Tlumočnická služba ČUN	4358523	§56 - Tlumočnické služby	osoby s kombinovaným postižením, osoby se sluchovým postižením	0.94	0.00
Česká unie neslyšících, z.s.	00675547	Ústav	CSS ČUN Liberec SAS	4756138	§66 - Sociálně aktivizační služby pro seniory a osoby se zdravotním postižením	osoby s kombinovaným postižením, osoby se sluchovým postižením	1.57	0.00
Člověk v tísni, o.p.s.	25755277	Obecně prospěšná společnost	Odborné sociální poradenství	6719009	§37 - Odborné sociální poradenství	osoby žijící v sociálně vyloučených komunitách, rodiny s dítětem/děťmi	3.00	0.00
Člověk v tísni, o.p.s.	25755277	Obecně prospěšná společnost	Člověk v tísni, o.p.s., Programy sociální integrace	5235056	§62 - Nízkoprahová zařízení pro děti a mládež	děti a mládež ve věku od 6 do 26 let ohrožené společ. nežádoucími jevy	3.00	0.00

Poskytovatel - název	IČO	Právní forma	Služba - název	Služba - číslo	Služba - paragraf	Cílová skupina	KAPACITA _úvazky PPP - celkem_2021	Kapacita_lůžka - celkem 2021
Člověk v tísni, o.p.s.	25755277	Obecně prospěšná společnost	Člověk v tísni, o.p.s. Programy sociální integrace - pobočka Liberec	5713240	§69 - Terénní programy	osoby žijící v sociálně vyloučených komunitách	6.00	0.00
Děčko Liberec z.s.	68455232	Spolek	Občanská poradna Liberec	9813481	§37 - Odborné sociální poradenství	rodiny s dítětem/děti, děti a mládež ve věku od 6 do 26 let ohrožené společ. nežádoucími jevy, osoby s chronickým onemocněním, osoby s jiným zdravotním postižením, osoby s kombinovaným postižením, osoby s mentálním postižením, osoby s tělesným postižením, osoby se sluchovým postižením, osoby se zdravotním postižením, osoby se zrakovým postižením, osoby v krizi, osoby žijící v sociálně vyloučených komunitách, osoby, které vedou rizikový způsob života nebo jsou tímto způsobem života ohroženy, etnické menšiny, imigranti a azylanti, osoby bez přístřeší, osoby komerčně zneužívané, senioři	5.73	0.00
Denní a pobytové sociální služby, příspěvková organizace	48282961	PO kraje	Denní stacionář	2293541	§46 - Denní stacionáře	osoby s mentálním postižením, osoby s kombinovaným postižením	12.70	0.00
Denní a pobytové sociální služby, příspěvková organizace	48282961	PO kraje	Domov pro osoby se zdravotním postižením	2038560	§48 - Domovy pro osoby se zdravotním postižením	osoby s tělesným postižením	6.30	5.00
Dětské centrum Jilemnice, příspěvková organizace	68247877	Příspěvková organizace zřízená územním samosprávným celkem	Odlehčovací služba	6907978	§44 - Odlehčovací služby	osoby s kombinovaným postižením, osoby s chronickým duševním onemocněním, osoby s chronickým onemocněním, osoby s jiným zdravotním postižením, osoby s mentálním postižením, osoby s tělesným postižením, osoby se zdravotním postižením, osoby s poruchami autistického spektra	4.20	2.00
Dětské centrum Jilemnice, příspěvková organizace	68247877	Příspěvková organizace zřízená územním samosprávným celkem	Denní stacionář	3790182	§46 - Denní stacionáře	osoby s kombinovaným postižením, osoby s chronickým duševním onemocněním, osoby s chronickým onemocněním, osoby s jiným zdravotním postižením, osoby s mentálním postižením, osoby s tělesným postižením, osoby se zdravotním postižením, osoby s poruchami autistického spektra	4.90	0.00
Dětské centrum Jilemnice, příspěvková organizace	68247877	Příspěvková organizace zřízená územním samosprávným celkem	Týdenní stacionáře	5312119	§47 - Týdenní stacionáře	osoby s kombinovaným postižením, osoby s chronickým duševním onemocněním, osoby s chronickým onemocněním, osoby s jiným zdravotním postižením, osoby s mentálním postižením, osoby s tělesným postižením, osoby se zdravotním postižením, osoby s poruchami autistického spektra	5.05	5.00
Dětské centrum Semily, příspěvková organizace	00856134	Příspěvková organizace zřízená územním samosprávným celkem	Dětské centrum Semily - denní stacionáře	4297455	§46 - Denní stacionáře	osoby s kombinovaným postižením, osoby s chronickým duševním onemocněním, osoby s chronickým onemocněním, osoby s jiným zdravotním postižením, osoby s mentálním postižením, osoby s tělesným postižením, osoby se zdravotním postižením, osoby s poruchami autistického spektra	4.50	0.00
DH Liberec, o.p.s.	27298523	Obecně prospěšná společnost	Osobní asistence	5793673	§39 - Osobní asistence	osoby s mentálním postižením, osoby s kombinovaným postižením	5.00	0.00
DH Liberec, o.p.s.	27298523	Obecně prospěšná společnost	Domov Harcov	3166608	§48 - Domovy pro osoby se zdravotním postižením	osoby s mentálním postižením	12.75	25.00
DH Liberec, o.p.s.	27298523	Obecně prospěšná společnost	Chráněné bydlení	7044506	§51 - Chráněné bydlení	osoby s mentálním postižením osoby s chronickým duševním onemocněním	17.75	52.00

Příloha ke krajské Žádosti o dotaci ze státního rozpočtu na podporu sociálních služeb v roce 2021

Poskytovatel - název	IČO	Právní forma	Služba - název	Služba - číslo	Služba - paragraf	Cílová skupina	KAPACITA _úvazky PPP - celkem_2021	Kapacita_lůžka - celkem 2021
DH Liberec, o.p.s.	27298523	Obecně prospěšná společnost	Domov pro mentálně postižené v Liberci - Harcově, o.p.s.	2718583	§67 - Sociálně terapeutické dílny	osoby s mentálním postižením	2.60	0.00
Diakonie Beránek z.s.	40233189	Spolek	Diakonie Beránek o.s.	5231429	§40 - Pečovatelská služba	senioři, osoby se zdravotním postižením, osoby s chronickým onemocněním, rodiny s dítětem/děti	10.60	0.00
Diakonie ČCE - středisko Světlo ve Vrchlabí	43464343	Církevní a náboženské společnosti	Sociálně aktivizační služby pro rodiny s dětmi	3148048	§65 - Sociálně aktivizační služby pro rodiny s dětmi	rodiny s dítětem/děti	3.00	0.00
Diakonie ČCE - středisko v Jablonci nad Nisou	73633992	Církevní a náboženské společnosti	Terénní pečovatelská služba	5741111	§40 - Pečovatelská služba	senioři, osoby s chronickým onemocněním, osoby s jiným zdravotním postižením, osoby s tělesným postižením, osoby se zdravotním postižením, osoby se zrakovým postižením, rodiny s dítětem/děti	7.50	0.00
Diakonie ČCE - středisko v Jablonci nad Nisou	73633992	Církevní a náboženské společnosti	Nízkoprahové zařízení pro děti a mládež Kruháč	3428319	§62 - Nízkoprahové zařízení pro děti a mládež	děti a mládež ve věku od 6 do 26 let ohrožené společ. nežádoucími jevy	5.00	0.00
Diakonie ČCE - středisko v Jablonci nad Nisou	73633992	Církevní a náboženské společnosti	Diakonie ČCE - středisko v Jablonci nad Nisou	8492814	§62 - Nízkoprahové zařízení pro děti a mládež	děti a mládež ve věku od 6 do 26 let ohrožené společ. nežádoucími jevy	3.00	0.00
Diakonie ČCE - středisko v Jablonci nad Nisou	73633992	Církevní a náboženské společnosti	Sociálně aktivizační služby pro rodiny s dětmi	7080749	§65 - Sociálně aktivizační služby pro rodiny s dětmi	rodiny s dítětem/děti	4.00	0.00
DIAKONIE DUBÁ z.s.	26591511	Spolek	Centrum sociální rehabilitace	1372957	§70 - Sociální rehabilitace	osoby se zdravotním postižením, osoby s tělesným postižením, osoby se zrakovým postižením	2.00	3.00
Diecézní charita Litoměřice	40229939	Církevní a náboženské společnosti	Charitní pečovatelská služba	3632154	§40 - Pečovatelská služba	senioři, osoby s chronickým onemocněním, osoby s mentálním postižením, osoby s tělesným postižením, osoby se sluchovým postižením, osoby se zrakovým postižením, osoby se zdravotním postižením, rodiny s dítětem/děti	5.50	0.00
Domov a Centrum aktivity, příspěvková organizace	71220097	PO kraje	Domov a Centrum aktivity,p.o. Domov pro osoby se zdrav. postižením	4418892	§48 - Domovy pro osoby se zdravotním postižením	osoby s mentálním postižením, osoby s kombinovaným postižením	26.70	40.00
Domov a Centrum aktivity, příspěvková organizace	71220097	PO kraje	Domov a Centrum aktivity, p.o. chráněné byty	4890597	§51 - Chráněné bydlení	osoby s mentálním postižením	3.30	11.00
Domov a Centrum denních služeb Jablonec nad Nisou, příspěvková organizace	75070758	PO kraje	Domov a Centrum denních služeb Jablonec nad Nisou, p.o	9653966	§45 - Centra denních služeb	osoby s mentálním postižením, osoby s kombinovaným postižením	11.70	0.00
Domov a Centrum denních služeb Jablonec nad Nisou, příspěvková organizace	75070758	PO kraje	Domov a Centrum denních služeb Jablonec nad Nisou, p.o	1347706	§48 - Domovy pro osoby se zdravotním postižením	osoby s mentálním postižením, osoby s kombinovaným postižením	25.10	36.00
Domov důchodců a dům s pečovatelskou službou Zákupy, příspěvková organizace	71167463	Příspěvková organizace zřízená územním samosprávným celkem	Pečovatelská služba - terénní	3555154	§40 - Pečovatelská služba	senioři, osoby s tělesným postižením, osoby s chronickým onemocněním, osoby se zdravotním postižením, rodiny s dítětem/děti	2.75	0.00
Domov důchodců a dům s pečovatelskou službou Zákupy, příspěvková organizace	71167463	Příspěvková organizace zřízená územním samosprávným celkem	Domovy pro seniory	3001174	§49 - Domovy pro seniory	senioři	15.75	35.00
Domov důchodců Český Dub, příspěvková organizace	71220020	PO kraje	Domovy pro seniory	8588423	§49 - Domovy pro seniory	senioři	15.00	41.00
Domov důchodců Český Dub, příspěvková organizace	71220020	PO kraje	Domov se zvláštním režimem	3139161	§50 - Domovy se zvláštním režimem	senioři, osoby s chronickým duševním onemocněním - osoby trpící neurodegenerativními onemocněními (Alzheimerovou demencí a jinými typy demencí)	32.00	59.00
Domov důchodců Jablonecké Paseky, příspěvková organizace	71220011	PO kraje	Domov důchodců Jablonecké Paseky, příspěvková organizace	9139875	§49 - Domovy pro seniory	senioři	27.07	59.00

Příloha ke krajské Žádosti o dotaci ze státního rozpočtu na podporu sociálních služeb v roce 2021

Poskytovatel - název	IČO	Právní forma	Služba - název	Služba - číslo	Služba - paragraf	Cílová skupina	KAPACITA _úvazky PPP - celkem_2021	Kapacita_lůžka - celkem_2021
Domov důchodců Jablonecké Paseky, příspěvková organizace	71220011	PO kraje	Domov důchodců Jablonecké Paseky, příspěvková organizace	4654168	§50 - Domovy se zvláštním režimem	senioři, osoby s chronickým duševním onemocněním - osoby trpící neurodegenerativními onemocněními (Alzheimerovou demencí a jinými typy demencí)	22.16	36.00
Domov důchodců Jindřichovice pod Smrkem, příspěvková organizace	71220046	PO kraje	Domov důchodců Jindřichovice pod Smrkem, p.o.	9450071	§49 - Domovy pro seniory	senioři	10.26	18.00
Domov důchodců Jindřichovice pod Smrkem, příspěvková organizace	71220046	PO kraje	Domov důchodců Jindřichovice pod Smrkem, p.o.	9266427	§50 - Domovy se zvláštním režimem	senioři, osoby s chronickým duševním onemocněním, osoby trpící neurodegenerativními onemocněními (Alzheimerovou demencí a jinými typy demencí)	31.74	52.00
Domov důchodců Rokytnice nad Jizerou, příspěvková organizace	00085782	PO kraje	Domov důchodců Rokytnice nad Jizerou, příspěvková organizace	2522751	§49 - Domovy pro seniory	senioři	28.62	66.00
Domov důchodců Rokytnice nad Jizerou, příspěvková organizace	00085782	PO kraje	Domov důchodců Rokytnice nad Jizerou, příspěvková organizace	8760544	§50 - Domovy se zvláštním režimem	senioři, osoby s chronickým duševním onemocněním - osoby trpící neurodegenerativními onemocněními (Alzheimerovou demencí a jinými typy demencí)	30.25	45.00
Domov důchodců Sloup v Čechách, příspěvková organizace	48282928	PO kraje	Domov důchodců Sloup v Čechách, příspěvková organizace	9835515	§50 - Domovy se zvláštním režimem	osoby ohrožené závislostí nebo závislé na návykových látkách - 20 lůžek - působnost Liberecký kraj, senioři, osoby s chronickým duševním onemocněním, osoby trpící neurodegenerativními onemocněními (Alzheimerovou demencí a jinými typy demencí) - 60 lůžek - působnost ORP Nový Bor	44.00	80.00
Domov důchodců Velké Hamry, příspěvková organizace	71220003	PO kraje	Domov důchodců Velké Hamry, příspěvková organizace	2138835	§49 - Domovy pro seniory	senioři	46.40	111.00
Domov důchodců Velké Hamry, příspěvková organizace	71220003	PO kraje	Domov důchodců Velké Hamry, příspěvková organizace	4630845	§50 - Domovy se zvláštním režimem	senioři, osoby s chronickým duševním onemocněním - osoby trpící neurodegenerativními onemocněními (Alzheimerovou demencí a jinými typy demencí)	15.60	22.00
Domov pro seniory Vratislavice nad Nisou, příspěvková organizace	71220038	PO kraje	Domov pro seniory Vratislavice nad Nisou, příspěvková organizace	3823721	§49 - Domovy pro seniory	senioři	14.76	37.00
Domov pro seniory Vratislavice nad Nisou, příspěvková organizace	71220038	PO kraje	Domov pro seniory Vratislavice nad Nisou, příspěvková organizace	9621480	§50 - Domovy se zvláštním režimem	senioři, osoby s chronickým duševním onemocněním - osoby trpící neurodegenerativními onemocněními (Alzheimerovou demencí a jinými typy demencí)	32.74	60.00
Domov Raspenava, příspěvková organizace	71220089	PO kraje	Domov Raspenava	3152221	§48 - Domovy pro osoby se zdravotním postižením	osoby s kombinovaným postižením, osoby s mentálním postižením, osoby s poruchami autistického spektra	32.15	29.00
Domov Raspenava, příspěvková organizace	71220089	PO kraje	Domov Raspenava	1467756	§67 - Sociálně terapeutické dílny	osoby s mentálním postižením, osoby s kombinovaným postižením	7.10	0.00
Domov Sluneční dvůr, příspěvková organizace	48282936	PO kraje	Domov Sluneční dvůr, příspěvková organizace	3438523	§48 - Domovy pro osoby se zdravotním postižením	osoby s mentálním postižením, osoby se zdravotním postižením	56.00	48.00
Domov U Spasitele, středisko Diakonie a misie Církve československé husitské	73632791	Církve a náboženské společnosti	Domov pro seniory	3988103	§49 - Domovy pro seniory	senioři	17.40	45.00
DS Sychrov s.r.o.	8207364	Společnost s ručením omezeným	BeneVita Domov Sychrov	7826049	§49 - Domovy pro seniory	senioři (snížená soběstačnost z důvodu věku) senioři se zdravotním postižením osoby s Alzheimerovou demencí a jinými typy demencí (F00-F09, G30) osoby v terminálním stádiu	5.26	15.00

Poskytovatel - název	IČO	Právní forma	Služba - název	Služba - číslo	Služba - paragraf	Cílová skupina	KAPACITA _úvazky PPP - celkem_2021	Kapacita_lůžka - celkem 2021
DS Sychrov s.r.o.	8207364	Společnost s ručením omezeným	BeneVita Domov Sychrov	3055579	§50 - Domovy se zvláštním režimem	osoby s Alzheimerovou demencí a jinými typy demencí (F00-F09, G30) osoby s chronickým duševním onemocněním - ostatní osoby s nemocemi CNS (např. Roztroušená skleróza, Parkinsonova choroba, Huntingtonova choroba, apod.) osoby se závažným chronickým duševním onemocněním (SMI - psychózy, schizofrenní onemocnění, bipolární porucha, schizoafektivní porucha, apod.)	28.02	78.00
Dům penzion pro důchodce, příspěvková organizace	60254050	Příspěvková organizace zřízená územním samosprávným celkem	Dům penzion pro důchodce	1526260	§40 - Pečovatelská služba	osoby s chronickým onemocněním, osoby s kombinovaným postižením, osoby s tělesným postižením, osoby se zdravotním postižením, senioři, rodiny s dítětem/děťmi, jejichž situace vyžaduje pomoc jiné osoby.	5.09	0.00
Dům seniorů Liberec - Františkov, příspěvková organizace	71220054	PO kraje	Domov pro seniory	5172647	§49 - Domovy pro seniory	senioři	86.00	166.00
Dům seniorů Liberec - Františkov, příspěvková organizace	71220054	PO kraje	Domov se zvláštním režimem	7326055	§50 - Domovy se zvláštním režimem	senioři, osoby s chronickým duševním onemocněním - osoby trpící neurodegenerativními onemocněními (Alzheimerovou demencí a jinými typy demencí)	25.00	34.00
ELVA HELP z.s.	26586100	Pobočný spolek	ELVA HELP o.s.	9397048	§37 - Odborné sociální poradenství	osoby s chronickým duševním onemocněním osoby s chronickým onemocněním osoby s jiným zdravotním postižením osoby s kombinovaným postižením osoby s mentálním postižením osoby s tělesným postižením osoby se sluchovým postižením osoby se zdravotním postižením osoby se zrakovým postižením rodiny s dítětem/děťmi senioři	0.97	0.00
ELVA HELP z.s.	26586100	Pobočný spolek	Sociální rehabilitace	7890129	§70 - Sociální rehabilitace	osoby s chronickým duševním onemocněním osoby s chronickým onemocněním osoby s jiným zdravotním postižením osoby s kombinovaným postižením osoby s mentálním postižením osoby s tělesným postižením osoby se sluchovým postižením osoby se zdravotním postižením osoby se zrakovým postižením rodiny s dítětem/děťmi senioři	1.60	0.00
Farní charita Česká Lípa	70226148	Církev a náboženské společnosti	Azylový dům Jonáš	1297986	§57 - Azylové domy	oběti domácího násilí, rodiny s dítětem/děťmi, osoby bez přístřeší	12.25	66.00
Farní charita Česká Lípa	70226148	Církev a náboženské společnosti	Klub KOULE Nízkoprahové zařízení pro děti a mládež	6790491	§62 - Nízkoprahové zařízení pro děti a mládež	děti a mládež ve věku od 6 do 26 let ohrožené společ. nežádoucími jevy	3.00	0.00
Farní charita Česká Lípa	70226148	Církev a náboženské společnosti	Startér	2925974	§65 - Sociálně aktivizační služby pro rodiny s dětmi	rodiny s dítětem/děťmi	7.00	0.00
FOKUS Liberec o.p.s.	46749411	Obecně prospěšná společnost	FOKUS Liberec občanské sdružení	3596108	§43 - Podpora samostatného bydlení	osoby s chronickým duševním onemocněním	11.00	0.00

Příloha ke krajské Žádosti o dotaci ze státního rozpočtu na podporu sociálních služeb v roce 2021

Poskytovatel - název	IČO	Právní forma	Služba - název	Služba - číslo	Služba - paragraf	Cílová skupina	KAPACITA úvazky PPP - celkem_2021	Kapacita_lůžka - celkem 2021
FOKUS Liberec o.p.s.	46749411	Obecně prospěšná společnost	DZR	1226991	§50 - Domovy se zvláštním režimem	osoby se závažným chronickým duševním onemocněním (SMI - psychózy, schizofrenní onemocnění, bipolární porucha, schizoafektivní porucha, apod.)	9.00	9.00
FOKUS Liberec o.p.s.	46749411	Obecně prospěšná společnost	Chráněné bydlení pro duševně nemocné	3865693	§51 - Chráněné bydlení	osoby s chronickým duševním onemocněním	8.50	32.00
FOKUS Liberec o.p.s.	46749411	Obecně prospěšná společnost	Sociálně terapeutické dílny	5563434	§67 - Sociálně terapeutické dílny	osoby s chronickým duševním onemocněním	4.00	0.00
FOKUS Liberec o.p.s.	46749411	Obecně prospěšná společnost	Sociální rehabilitace	8208204	§70 - Sociální rehabilitace	osoby s chronickým duševním onemocněním	6.50	0.00
FOKUS Semily, z.s.	22871080	Spolek	FOKUS Semily	6265472	§67 - Sociálně terapeutické dílny	osoby s chronickým duševním onemocněním, osoby s kombinovaným postižením, osoby s mentálním postižením	4.00	0.00
FOKUS Semily, z.s.	22871080	Spolek	FOKUS Semily	8899363	§70 - Sociální rehabilitace	osoby s chronickým duševním onemocněním, osoby s kombinovaným postižením, osoby s mentálním postižením	2.00	0.00
FOKUS Turnov, z.s.	49295101	Spolek	FOKUS Turnov	7471836	§43 - Podpora samostatného bydlení	osoby s mentálním postižením, osoby s chronickým duševním onemocněním	5.00	0.00
FOKUS Turnov, z.s.	49295101	Spolek	FOKUS Turnov	9314906	§45 - Centra denních služeb	osoby s mentálním postižením, osoby s chronickým duševním onemocněním	2.30	0.00
FOKUS Turnov, z.s.	49295101	Spolek	FOKUS Turnov	4661168	§67 - Sociálně terapeutické dílny	osoby s chronickým duševním onemocněním, osoby s mentálním postižením	3.00	0.00
Hospic sv. Zdislavy, o.p.s.	28700210	Obecně prospěšná společnost	Hospicové poradenství v nemoci, umírání, zármutku	9543067	§37 - Odborné sociální poradenství	osoby v krizi, osoby s jiným zdravotním postižením, senioři, osoby s chronickým onemocněním, osoby v terminálním stadiu	2.75	0.00
Hospic sv. Zdislavy, o.p.s.	28700210	Obecně prospěšná společnost	Odlehčovací služba	3069495	§44 - Odlehčovací služby	osoby s jiným zdravotním postižením, senioři, osoby s chronickým onemocněním, osoby v terminálním stadiu	6.00	7.00
Hospic sv. Zdislavy, o.p.s.	28700210	Obecně prospěšná společnost	Odlehčovací služba	4343228	§44 - Odlehčovací služby	osoby s jiným zdravotním postižením, senioři, osoby s chronickým onemocněním, osoby v terminálním stadiu	12.30	0.00
Jedličkův ústav, příspěvková organizace	70932522	PO kraje	Osobní asistence	6492623	§39 - Osobní asistence	osoby s kombinovaným postižením, osoby s tělesným postižením	6.00	0.00
Jedličkův ústav, příspěvková organizace	70932522	PO kraje	Odlehčovací služby	1660265	§44 - Odlehčovací služby	osoby s kombinovaným postižením, osoby s tělesným postižením	4.00	10.00
Jedličkův ústav, příspěvková organizace	70932522	PO kraje	Jedličkův ústav, p.o., Centrum denních služeb	9076392	§45 - Centra denních služeb	osoby s kombinovaným postižením, osoby s tělesným postižením	18.28	0.00
Jedličkův ústav, příspěvková organizace	70932522	PO kraje	Jedličkův ústav, p.o., Domov pro osoby se zdravotním postižením - Dům E	8900016	§48 - Domovy pro osoby se zdravotním postižením	osoby s kombinovaným postižením, osoby s tělesným postižením	69.52	65.00

Poskytovatel - název	IČO	Právní forma	Služba - název	Služba - číslo	Služba - paragraf	Cílová skupina	KAPACITA _úvazky PPP - celkem_2021	Kapacita_lůžka - celkem_2021
LAMPA, z.s.	22889159	Spolek	Centrum LAMPA	1457407	§62 - Nízkoprahová zařízení pro děti a mládež	děti a mládež ve věku od 6 do 26 let ohrožené společ. nežádoucími jevy	2.00	0.00
LAMPA, z.s.	22889159	Spolek	Centrum LAMPA	7555345	§69 - Terénní programy	osoby žijící v sociálně vyloučených komunitách, osoby, které vedou rizikový způsob života nebo jsou tímto způsobem života ohroženy	1.25	0.00
Laxus z. ú.	62695487	Ústav	Centrum poradenských služeb pro obviněné a odsouzené	2073130	§37 - Odborné sociální poradenství	osoby ohrožené závislostí nebo závislé na návykových látkách, pachatelé trestné činnosti	2.00	0.00
Lucie Brožková	75100967	Fyzická osoba podnikající dle živnostenského zákona zapsaná v obchodním rejstříku	KDP Sluníčko	5957695	§40 - Pečovatelská služba	senioři, osoby s chronickým onemocněním, osoby s kombinovaným postižením, osoby se zdravotním postižením, rodiny s dítětem/děti	3.50	0.00
Maják Hrádek z.ú.	8751641	zapsaný ústav	NZDM Depo	8752756	§62 - Nízkoprahová zařízení pro děti a mládež	děti a mládež ve věku od 6 do 26 let ohrožené společ. nežádoucími jevy, osoby žijící v sociálně vyloučených komunitách, osoby, které vedou rizikový způsob života nebo jsou tímto způsobem života ohroženy, osoby ohrožené závislostí nebo závislé na návykových látkách	3.00	0.00
Maják NMPS, z.ú.	8848254	zapsaný ústav		7356784	§62 - Nízkoprahová zařízení pro děti a mládež	děti a mládež ve věku od 6 do 26 let ohrožené společ. nežádoucími jevy, osoby žijící v sociálně vyloučených komunitách, osoby, které vedou rizikový způsob života nebo jsou tímto způsobem života ohroženy, osoby ohrožené závislostí nebo závislé na návykových látkách	3.00	0.00
Maják NMPS, z.ú.	8848254	Zapsaný ústav	Sociálně aktivizační služby pro rodiny s dětmi	3661910	§65 - Sociálně aktivizační služby pro rodiny s dětmi	rodiny pocházející z odlišného sociokulturního prostředí (imigranti, kulturní minority, cizinci) rodiny s finančními problémy (rodiny v hmotné nouzi, zadluženost rodiny) rodiny ohrožené společensky a sociálně nežádoucími jevy (užívání drog, dluhy, gamblerství,...) rodiny žijící v sociálně vyloučených místech (nevyhovující bytové podmínky, nezaměstnanost, odlehlost místa pobytu)	2.00	0.00
Maják Plus, z.ú.	7934335	zapsaný ústav		8935632	§62 - Nízkoprahová zařízení pro děti a mládež	děti a mládež ve věku od 6 do 26 let ohrožené společ. nežádoucími jevy, osoby žijící v sociálně vyloučených komunitách, osoby, které vedou rizikový způsob života nebo jsou tímto způsobem života ohroženy, osoby ohrožené závislostí nebo závislé na návykových látkách	3.00	0.00
MAREVA z.s.	01679198	Spolek	Pečovatelská služba	7734736	§40 - Pečovatelská služba	senioři, osoby se zdravotním postižením, osoby s chronickým onemocněním, rodiny s dítětem/děti	6.25	0.00
Mateřská škola a Základní škola Sluníčko Turnov, příspěvková organizace	71173854	Příspěvková organizace zřízená územním samosprávným celkem	Osobní asistence	5285192	§39 - Osobní asistence	osoby s kombinovaným postižením, osoby s mentálním postižením, osoby s poruchami autistického spektra	1.60	0.00
Mateřská škola a Základní škola Sluníčko Turnov, příspěvková organizace	71173854	Příspěvková organizace zřízená územním samosprávným celkem	Denní stacionář	5861633	§46 - Denní stacionáře	osoby s kombinovaným postižením, osoby s mentálním postižením, osoby s poruchami autistického spektra	2.10	0.00

Poskytovatel - název	IČO	Právní forma	Služba - název	Služba - číslo	Služba - paragraf	Cílová skupina	KAPACITA _úvazky PPP - celkem_2021	Kapacita_lůžka - celkem 2021
MCU KOLOSEUM, o.p.s.	25405080	Obecně prospěšná společnost	MCU KOLOSEUM, o.p.s.	4873800	§39 - Osobní asistence	senioři, osoby s kombinovaným postižením, osoby s mentálním postižením, osoby s tělesným postižením, osoby se sluchovým postižením, osoby se zdravotním postižením	8.40	0.00
Město Cvikov	00260410	Obec	Pečovatelská služba Cvikov	2700736	§40 - Pečovatelská služba	senioři, osoby se zdravotním postižením, osoby s chronickým onemocněním, rodiny s dítětem/děťmi	4.90	0.00
Město Desná	00262307	Obec	Město Desná	8598927	§40 - Pečovatelská služba	senioři, osoby se zdravotním postižením, osoby s chronickým onemocněním, rodiny s dítětem/děťmi	3.10	0.00
Město Frýdlant	00262781	Obec	Středisko sociální péče Frýdlant	2088349	§40 - Pečovatelská služba	senioři, osoby se zdravotním postižením, osoby s chronickým onemocněním, rodiny s dítětem/děťmi	5.00	0.00
Město Hodkovice nad Mohelkou	00262820	Obec	Pečovatelská služba Hodkovice nad Mohelkou	3886672	§40 - Pečovatelská služba	senioři, osoby se zdravotním postižením, rodiny s dítětem/děťmi, osoby s mentálním postižením, osoby s chronickým onemocněním	8.75	0.00
Město Chrastava	00262871	Obec	Pečovatelská služba	7777619	§40 - Pečovatelská služba	senioři, osoby s tělesným postižením, osoby s chronickým onemocněním, osoby se zdravotním postižením, rodiny s dítětem/děťmi	4.00	0.00
Město Jablonné v Podještědí	00260576	Obec	Pečovatelská služba	2838544	§40 - Pečovatelská služba	senioři, osoby s chronickým onemocněním, osoby se zdravotním postižením, rodiny s dítětem/děťmi	3.10	0.00
Město Jilemnice	00275808	Obec	Pečovatelská služba	2084701	§40 - Pečovatelská služba	senioři, osoby s chronickým onemocněním, osoby s jiným zdravotním postižením, osoby s mentálním postižením, osoby s tělesným postižením, osoby se zdravotním postižením, rodiny s dítětem/děťmi	10.00	0.00
Město Kamenický Šenov	00260622	Obec	Pečovatelská služba	1129034	§40 - Pečovatelská služba	senioři, osoby s tělesným postižením, osoby se zdravotním postižením, osoby s chronickým onemocněním, rodiny s dítětem/děťmi	6.60	0.00
Město Nové Město pod Smrkem	00263036	Obec	Terénní pečovatelská služba	8227630	§40 - Pečovatelská služba	senioři, osoby s kombinovaným postižením, osoby s mentálním postižením, osoby s tělesným postižením, osoby se sluchovým postižením, osoby se zdravotním postižením, osoby se zrakovým postižením, osoby s chronickým onemocněním, rodiny s dítětem/děťmi	3.50	0.00
Město Raspenava	00263141	Obec	Sociální služby	2587147	§40 - Pečovatelská služba	senioři, osoby s chronickým onemocněním, osoby se zdravotním postižením, rodiny s dítětem/děťmi	1.03	0.00
Město Rychnov u Jablonce nad Nisou	00262552	Obec	Pečovatelská služba	2552651	§40 - Pečovatelská služba	senioři, osoby s chronickým onemocněním, osoby se zdravotním postižením, rodiny s dítětem/děťmi	2.30	0.00
Město Stráž pod Ralskem	00260967	Obec	Pečovatelská služba města Stráž pod Ralskem	2574699	§40 - Pečovatelská služba	osoby s jiným zdravotním postižením, osoby s tělesným postižením, osoby se zdravotním postižením, senioři	3.00	0.00
Město Velké Hamry	00262595	Obec	Město Velké Hamry	7207666	§40 - Pečovatelská služba	senioři, osoby s chronickým onemocněním, osoby se zdravotním postižením, rodiny s dítětem/děťmi	5.10	0.00
Město Železný Brod	00262633	Obec	Pečovatelská služba	2928724	§40 - Pečovatelská služba	senioři, osoby s chronickým onemocněním, osoby se zdravotním postižením, rodiny s dítětem/děťmi	8.00	0.00
Most k naději, z.s.	63125137	Spolek	Dům na půl cesty	1220799	§58 - Domy na půl cesty	osoby do 26 let věku opouštějící školská zařízení pro výkon ústavní péče	4.09	10.00

Příloha ke krajské Žádosti o dotaci ze státního rozpočtu na podporu sociálních služeb v roce 2021

Poskytovatel - název	IČO	Právní forma	Služba - název	Služba - číslo	Služba - paragraf	Cílová skupina	KAPACITA úvazky PPP - celkem_2021	Kapacita_lůžka - celkem 2021
Most k naději, z.s.	63125137	Spolek	Kontaktní centrum pro lidi ohrožené drogou - kontaktní centrum	1229581	§59 - Kontaktní centra	osoby ohrožené závislostí nebo závislé na návykových látkách	6.00	0.00
Most k naději, z.s.	63125137	Spolek	K-centrum - Centrum pro drogové závislosti - kontaktní centrum	3801846	§59 - Kontaktní centra	osoby ohrožené závislostí nebo závislé na návykových látkách	2.65	0.00
Most k naději, z.s.	63125137	Spolek	Most k naději – Terénní program sociální prevence	3775974	§69 - Terénní programy	osoby bez přístřeší, osoby žijící v sociálně vyloučených lokalitách	2.00	0.00
Most k naději, z.s.	63125137	Spolek	Most k naději – Terénní programy pro uživatele drog	8306216	§69 - Terénní programy	osoby ohrožené závislostí nebo závislé na návykových látkách	10.00	0.00
NADĚJE	00570931	Spolek	Dům Naděje Jablonec nad Nisou	5918012	§57 - Azylové domy	oběti trestné činnosti, osoby v krizi, osoby bez přístřeší	4.55	36.00
NADĚJE	00570931	Spolek	Dům Naděje Jablonec nad Nisou	1020591	§61 - Nízkoprahová denní centra	osoby bez přístřeší, osoby v krizi	2.65	0.00
NADĚJE	00570931	Spolek	Středisko Naděje Liberec - Valdštejská	2481915	§61 - Nízkoprahová denní centra	osoby bez přístřeší, osoby v krizi	3.50	0.00
NADĚJE	00570931	Spolek	Středisko Naděje Liberec - noclehárna	3822869	§63 - Noclehárny	osoby bez přístřeší, osoby v krizi	2.15	32.00
NADĚJE	00570931	Spolek	Dům Naděje Jablonec nad Nisou - noclehárna	1303151	§63 - Noclehárny	osoby bez přístřeší, oběti domácího násilí, osoby v krizi	2.25	25.00
NADĚJE	00570931	Spolek	Středisko Naděje Liberec - terénní program	1775589	§69 - Terénní programy	osoby, které vedou rizikový způsob života nebo jsou tímto způsobem života ohroženy, děti a mládež ve věku od 6 do 26 let ohrožené společ. nežádoucími jevy, osoby v krizi, osoby žijící v sociálně vyloučených komunitách, rodiny s dítětem/děťmi, etnické menšiny	6.10	0.00
NADĚJE	00570931	Spolek	Středisko Naděje Jablonec nad Nisou	1420566	§69 - Terénní programy	děti a mládež ve věku od 6 do 26 let ohrožené společ. nežádoucími jevy, osoby žijící v sociálně vyloučených komunitách, osoby, které vedou rizikový způsob života nebo jsou tímto způsobem života ohroženy, rodiny s dítětem/děťmi, etnické menšiny	3.00	0.00
NADĚJE	00570931	Spolek	Dům Naděje Jablonec nad Nisou	9860755	§69 - Terénní programy	osoby, které vedou rizikový způsob života nebo jsou tímto způsobem života ohroženy, osoby v krizi, osoby bez přístřeší	1.00	0.00
Národní ústav pro autismus, z.ú.	26623064	Ústav	Odborné sociální poradenství (ambulantní)	2284277	§37 - Odborné sociální poradenství	osoby se zdravotním postižením, rodiny s dítětem/děťmi, osoby s PAS	0.26	0.00
Národní ústav pro autismus, z.ú.	26623064	Ústav	Odlehčovací služba	9864940	§44 - Odlehčovací služby	osoby s poruchami autistického spektra	0.39	4.00
Národní ústav pro autismus, z.ú.	26623064	Zapsaný ústav		1201824	§51 - Chráněné bydlení	osoby s poruchou autistického spektra	0.60	2.00
Národní ústav pro autismus, z.ú.	26623064	Ústav	Sociálně aktivizační služby pro rodiny s dětmi (terénní)	7472903	§65 - Sociálně aktivizační služby pro rodiny s dětmi	osoby se zdravotním postižením, rodiny s dítětem/děťmi, osoby s PAS	0.30	0.00
Národní ústav pro autismus, z.ú.	26623064	Ústav	Sociálně aktivizační služby pro seniory a osoby se zdravotním postižením	4319542	§66 - Sociálně aktivizační služby pro seniory a osoby se zdravotním postižením	osoby se zdravotním postižením, osoby s PAS	0.21	0.00
Návrat, o.p.s.	27323773	Obecně prospěšná společnost	Návrat, o.p.s.	6224406	§57 - Azylové domy	osoby bez přístřeší, osoby v krizi	6.00	25.00
Návrat, o.p.s.	27323773	Obecně prospěšná společnost	Návrat, o.p.s.	7228496	§57 - Azylové domy	Oblast péče o děti, mládež, rodiny - viz AP 2020 Osoby v krizi - viz AP 2020	8.00	22.00

Příloha ke krajské Žádosti o dotaci ze státního rozpočtu na podporu sociálních služeb v roce 2021

Poskytovatel - název	IČO	Právní forma	Služba - název	Služba - číslo	Služba - paragraf	Cílová skupina	KAPACITA úvazky PPP - celkem_2021	Kapacita_lůžka - celkem 2021
Nemocnice Jablonec nad Nisou, p.o.	00829838	Příspěvková organizace zřízená územním samosprávným celkem	Sociální služby poskytované ve zdravotnických zařízeních ústavní péče	3702507	§52 - Sociální služby poskytované ve zdravotnických zařízeních ústavní péče	osoby se zdravotním postižením, osoby s chronickým onemocněním, osoby s jiným zdravotním postižením, senioři	3.03	5.00
Nemocnice následné péče s poliklinikou Lomnice nad Popelkou	00854875	Příspěvková organizace zřízená územním samosprávným celkem	Nemocnice následné péče s poliklinikou Lomnice nad Popelkou	3682159	§52 - Sociální služby poskytované ve zdravotnických zařízeních ústavní péče	osoby se zdravotním postižením, osoby s chronickým onemocněním, osoby s jiným zdravotním postižením, senioři	2.50	4.00
Nemocnice s poliklinikou Česká Lípa, a. s.	27283518	Akciová společnost	Nemocnice s poliklinikou Česká Lípa	4501907	§52 - Sociální služby poskytované ve zdravotnických zařízeních ústavní péče	osoby se zdravotním postižením, osoby s chronickým onemocněním, osoby s jiným zdravotním postižením, senioři	0.40	5.00
Občanské sdružení D.R.A.K. z.s.	26636328	Spolek	Sociální poradenství	8791447	§37 - Odborné sociální poradenství	osoby s kombinovaným postižením, děti a mládež ve věku od 6 do 26 let ohrožené společ. nežádoucími jevy, osoby s tělesným postižením, rodiny s dítětem/děťmi	1.20	0.00
Občanské sdružení D.R.A.K. z.s.	26636328	Spolek	Sociálně aktivizační služby pro rodiny s dětmi D.R.A.K.	6374958	§65 - Sociálně aktivizační služby pro rodiny s dětmi	rodiny s dítětem/děťmi	2.00	0.00
Občanské sdružení D.R.A.K. z.s.	26636328	Spolek	Sociálně aktivizační služby pro rodiny s dětmi	3910140	§65 - Sociálně aktivizační služby pro rodiny s dětmi	rodiny s dítětem/děťmi	5.00	0.00
Občanské sdružení D.R.A.K. z.s.	26636328	Spolek	Sociálně aktivizační služby pro seniory a osoby se zdravotním postižením	8054292	§66 - Sociálně aktivizační služby pro seniory a osoby se zdravotním postižením	osoby se zdravotním postižením, osoby s kombinovaným postižením, osoby s tělesným postižením	1.20	0.00
Občanské sdružení D.R.A.K. z.s.	26636328	Spolek	Terénní programy	5063729	§69 - Terénní programy	osoby s tělesným postižením, děti a mládež ve věku od 6 do 26 let ohrožené společ. nežádoucími jevy, osoby s kombinovaným postižením, osoby žijící v sociálně vyloučených komunitách, rodiny s dítětem/děťmi	1.20	0.00
Obec Horní Branná	00275735	Obec	DPS Horní Branná	7177985	§40 - Pečovatelská služba	senioři, osoby s chronickým onemocněním, osoby se zdravotním postižením, rodiny s dítětem/děťmi	3.60	0.00
Obec Horní Police	00524662	Obec	Obec Horní Police	1853485	§40 - Pečovatelská služba	senioři, osoby s chronickým onemocněním, osoby se zdravotním postižením, osoby s kombinovaným postižením, rodiny s dítětem/děťmi	1.30	0.00
Obec Karlovice	00275824	Obec	Pečovatelská služba Radvánovice	3415850	§40 - Pečovatelská služba	senioři, osoby s chronickým onemocněním, osoby se zdravotním postižením, osoby s tělesným postižením, rodiny s dítětem/děťmi	2.70	0.00
Obec Mírová pod Kozákovem	00275913	Obec	Pečovatelská služba Mírová pod Kozákovem	3005927	§40 - Pečovatelská služba	senioři, osoby s chronickým onemocněním, osoby s kombinovaným postižením, osoby se zdravotním postižením, rodiny s dítětem/děťmi	1.60	0.00
Obec Poniklá	00276006	Obec	Dům s pečovatelskou službou Poniklá	3977219	§40 - Pečovatelská služba	senioři, osoby s chronickým onemocněním, osoby se zdravotním postižením, rodiny s dítětem/děťmi	2.00	0.00
Obec Příšovice	00263125	Obec	Pečovatelská služba	7923702	§40 - Pečovatelská služba	senioři, osoby s chronickým onemocněním, osoby se zdravotním postižením, rodiny s dítětem/děťmi	0.45	0.00
Oblastní charita Jičín	73633755	Církev a náboženské společnosti	Sociálně aktivizační služby pro rodiny s dětmi	2584331	§65 - Sociálně aktivizační služby pro rodiny s dětmi	rodiny s dítětem/děťmi	3.00	0.00
Oblastní charita Liberec	26520699	Církev a náboženské společnosti	Domov sv. Vavřince	6940940	§49 - Domovy pro seniory	senioři	9.45	20.00
Oblastní charita Liberec	26520699	Církev a náboženské společnosti	Domov pro matky s dětmi v tísni - Domov sv. Moniky	3146268	§57 - Azylové domy	osoby bez přístřeší (matky s dětmi)	6.50	17.00
Oblastní charita Liberec	26520699	Církev a náboženské společnosti	Domov pro matky s dětmi v tísni - Domov sv. Anny	9958898	§57 - Azylové domy	osoby bez přístřeší (matky s dětmi)	4.65	17.00

Poskytovatel - název	IČO	Právní forma	Služba - název	Služba - číslo	Služba - paragraf	Cílová skupina	KAPACITA _úvazky PPP - celkem_2021	Kapacita_lůžka - celkem 2021
Oblastní charita Most	70828920	Církeve a náboženské společnosti	Sociální poradna Tanvald	5070480	§37 - Odborné sociální poradenství	etnické menšiny, osoby bez přístřeší, osoby v krizi, osoby žijící v sociálně vyloučených komunitách, osoby, které vedou rizikový způsob života nebo jsou tímto způsobem života ohroženy	0.30	0.00
Oblastní charita Most	70828920	Církeve a náboženské společnosti	Nízkoprahové zařízení pro děti a mládež Drak	1807508	§62 - Nízkoprahové zařízení pro děti a mládež	děti a mládež ve věku od 6 do 26 let ohrožené společ. nežádoucími jevy	3.00	0.00
Oblastní charita Most	70828920	Církeve a náboženské společnosti	Nízkoprahové zařízení pro děti a mládež Kotva	8696715	§62 - Nízkoprahové zařízení pro děti a mládež	děti a mládež ve věku od 6 do 26 let ohrožené společ. nežádoucími jevy	6.20	0.00
Oblastní charita Most	70828920	Církeve a náboženské společnosti	Nízkoprahové zařízení pro děti a mládež Zákupák	8501960	§62 - Nízkoprahové zařízení pro děti a mládež	děti a mládež ve věku od 6 do 26 let ohrožené společ. nežádoucími jevy	1.80	0.00
OSTARA, příspěvková organizace	48282944	PO kraje	OSTARA, příspěvková organizace	7759833	§48 - Domovy pro osoby se zdravotním postižením	osoby s mentálním postižením, osoby s kombinovaným postižením	44.75	30.00
PAMPELIŠKA, o.p.s.	27284506	Obecně prospěšná společnost	Pampeliška - Domov pro seniory	6967411	§49 - Domovy pro seniory	senioři	20.00	26.00
PAMPELIŠKA, o.p.s.	27284506	Obecně prospěšná společnost	Pampeliška-domov pro seniory se zvláštním režimem	2572767	§50 - Domovy se zvláštním režimem	osoby s chronickým duševním onemocněním, osoby s Alzheimerovou demencí a jinými typy demencí (neurodegenerativní onemocnění), osoby s kumulací problémů, osoby bez přístřeší, osoby bez nároku na důchod, nízkopříjmové osoby, které pobírají dávky hmotné nouze, které vyžadují 24 hod péči.	19.00	36.00
Pečovatelská služba Český Dub - příspěvková organizace	72744723	Příspěvková organizace zřízená územním samosprávným celkem	Pečovatelská služba	6191395	§40 - Pečovatelská služba	senioři, osoby s chronickým onemocněním, osoby se zdravotním postižením, rodiny s dítětem/děťmi	6.50	0.00
Pečovatelská služba Hrádek nad Nisou, příspěvková organizace	71177248	Příspěvková organizace zřízená územním samosprávným celkem	Pečovatelská služba Hrádek nad Nisou	5475959	§40 - Pečovatelská služba	senioři, osoby s chronickým onemocněním, osoby se zdravotním postižením, rodiny s dítětem/děťmi	5.00	0.00
Pečovatelská služba Lomnice nad Popelkou, příspěvková organizace	8163936	Příspěvková organizace zřízená územním samosprávným celkem	Pečovatelská služba	7663161	§40 - Pečovatelská služba	osoby s chronickým duševním onemocněním osoby s mentálním postižením osoby s tělesným postižením osoby se sluchovým postižením osoby se zdravotním postižením osoby se zrakovým postižením rodiny s dítětem/děťmi senioři (snížená soběstačnost z důvodu věku)	9.00	0.00
REVA o. p. s.	25447726	Obecně prospěšná společnost	Reva o. p. s.	2049573	§39 - Osobní asistence	senioři, osoby s Alzheimerovou demencí a jinými typy demencí (neurodegenerativní onemocnění)	29.75	0.00
Rodina v centru, z.ú.	27004295	Ústav	NZDM Vafle	2930990	§62 - Nízkoprahové zařízení pro děti a mládež	děti a mládež ve věku od 6 do 26 let ohrožené společ. nežádoucími jevy	5.00	0.00
Rodina v centru, z.ú.	27004295	Zapsaný ústav	Sociálně aktivizační služby pro rodiny s dětmi	3912232	§65 - Sociálně aktivizační služby pro rodiny s dětmi	rodiny ohrožené společensky a sociálně nežádoucími jevy (užívání drog, dluhy, gamblerství,...) rodiny pocházející z odlišného sociokulturního prostředí (imigranti, kulturní minority, cizinci) rodiny s dítětem, jejichž sociální situace vyžaduje pomoc jiné fyzické osoby rodiny s finančními problémy (rodiny v hmotné nouzi, zadluženost rodiny) rodiny žijící v sociálně vyloučených místech (nevyhovující bytové podmínky, nezaměstnanost, odlehlost místa pobytu)	1.00	0.00

Poskytovatel - název	IČO	Právní forma	Služba - název	Služba - číslo	Služba - paragraf	Cílová skupina	KAPACITA _úvazky PPP - celkem_2021	Kapacita_lůžka - celkem 2021
Rodina24 z. ú.	22829903	Ústav	Rodina24	8419868	§39 - Osobní asistence	senioři, osoby s chronickým duševním onemocněním, osoby s chronickým onemocněním, osoby s jiným zdravotním postižením, osoby s kombinovaným postižením, osoby s mentálním postižením, osoby s tělesným postižením, osoby se sluchovým postižením, osoby se zdravotním postižením, osoby se zrakovým postižením, osoby s poruchami autistického spektra, osoby s Alzheimerovou demencí a jinými typy demencí (neurodegenerativní onemocnění)	20.30	0.00

Poskytovatel - název	IČO	Právní forma	Služba - název	Služba - číslo	Služba - paragraf	Cílová skupina	KAPACITA _úvazky PPP - celkem_2021	Kapacita_lůžka - celkem 2021
Rodina24 z. ú.	22829903	Ústav	Vila Vitae	5391602	§50 - Domovy se zvláštním režimem	osoby s chronickým duševním onemocněním, osoby s chronickým onemocněním, osoby s jiným zdravotním postižením, senioři, osoby s Alzheimerovou demencí a jinými typy demencí (neurodegenerativní onemocnění)	20.40	36.00
Romodrom o.p.s.	26537036	Obecně prospěšná společnost	Odborné sociální poradenství - Liberecký kraj	1464519	§37 - Odborné sociální poradenství	etnické menšiny, osoby žijící v sociálně vyloučených komunitách, osoby, které vedou rizikový způsob života nebo jsou tímto způsobem života ohroženy	2.00	0.00
Romodrom o.p.s.	26537036	Obecně prospěšná společnost	Romodrom pro regiony - Liberecký kraj	1161877	§69 - Terénní programy	etnické menšiny, osoby žijící v sociálně vyloučených komunitách, osoby, které vedou rizikový způsob života nebo jsou tímto způsobem života ohroženy	9.60	0.00
ROZKOŠ bez RIZIKA, z.s.	44990901	Spolek	Rozkoš bez rizika	4441304	§69 - Terénní programy	osoby komerčně zneužívané, oběti obchodu s lidmi, osoby, které vedou rizikový způsob života nebo jsou tímto způsobem života ohroženy	0.60	0.00
Ruprechtický farní spolek	27016781	Spolek	Denní stacionář pro seniory U Antonína, Liberec-Ruprechtice	9603734	§46 - Denní stacionáře	senioři, osoby s jiným zdravotním postižením	4.02	0.00
Rytmus Liberec, o.p.s.	27322793	Obecně prospěšná společnost	Rytmus Liberec, o.p.s.	2527518	§70 - Sociální rehabilitace	osoby s chronickým duševním onemocněním, osoby s jiným zdravotním postižením, osoby s kombinovaným postižením, osoby s mentálním postižením, osoby s tělesným postižením, osoby se zdravotním postižením	9.85	0.00
SANREPO, o.p.s.	22796932	Obecně prospěšná společnost	SANREPO, o.p.s. Nízkoprahové zařízení pro děti a mládež Sanrepáček	6877163	§62 - Nízkoprahová zařízení pro děti a mládež	děti a mládež ve věku od 6 do 26 let ohrožené společ. nežádoucími jevy	2.40	0.00
SAREMA LIBEREC s.r.o.	25049313	Společnost s ručením omezeným	Sociální rehabilitace	7455227	§70 - Sociální rehabilitace	osoby se zdravotním postižením	0.50	0.00
Sdružení tělesně postižených Česká Lípa, o.p.s.	02107538	Obecně prospěšná společnost	Sociálně aktivizační služby pro seniory a osoby se zdravotním postižením	9072226	§66 - Sociálně aktivizační služby pro seniory a osoby se zdravotním postižením	osoby s kombinovaným postižením, osoby se zdravotním postižením, rodiny s dítětem/děťmi	2.30	0.00
Sdružení TULIPAN, z.s.	26672472	Spolek	Chráněné bydlení TULIPAN	8533092	§51 - Chráněné bydlení	osoby s chronickým duševním onemocněním, osoby se zdravotním postižením, osoby s kombinovaným postižením, osoby s mentálním postižením, osoby s psychiatrickými poruchami	5.35	10.00
SeneCura SeniorCentrum Liberec s.r.o.	7333919	Obecně prospěšná společnost	Domov pro seniory	9964505	§49 - Domovy pro seniory	Oblast péče o seniory - senioři, senioři se zdravotním postižením, osoby s Alzheimerovou demencí a jinými typy demencí, osoby v terminálním stádiu;	23.40	20.00
SeniA z.s.	27010031	Spolek	SeniA	5792926	§45 - Centra denních služeb	osoby s chronickým duševním onemocněním, osoby s chronickým onemocněním, osoby s jiným zdravotním postižením, osoby s kombinovaným postižením, osoby s tělesným postižením, osoby se zdravotním postižením, senioři	2.05	0.00
SLUNCE VŠEM, zapsaný spolek	26671468	Spolek	SLUNCE VŠEM	9321887	§44 - Odlehčovací služby	osoby s mentálním postižením, osoby s poruchami autistického spektra	4.00	6.00
SLUNCE VŠEM, zapsaný spolek	26671468	Spolek	CENTRUM DENNÍCH SLUŽEB - SLUNCE VŠEM	5091362	§45 - Centra denních služeb	osoby s mentálním postižením, osoby s poruchami autistického spektra	3.89	0.00
Služby sociální péče TEREZA, příspěvková organizace	00193771	PO kraje	Služby sociální péče TEREZA, příspěvková organizace	3145588	§44 - Odlehčovací služby	osoby s kombinovaným postižením (smyslové vady, nemoci nervové, ortopedické) osoby s mentálním postižením osoby s chronickým duševním onemocněním osoby s poruchou autistického spektra	2.30	2.00
Služby sociální péče TEREZA, příspěvková organizace	00193771	PO kraje	Služby sociální péče TEREZA, příspěvková organizace	6266118	§46 - Denní stacionáře	osoby s kombinovaným postižením, osoby s mentálním postižením, osoby s chronickým duševním onemocněním	3.31	0.00

Poskytovatel - název	IČO	Právní forma	Služba - název	Služba - číslo	Služba - paragraf	Cílová skupina	KAPACITA _úvazky PPP - celkem_2021	Kapacita_lůžka - celkem 2021
Služby sociální péče TEREZA, příspěvková organizace	00193771	PO kraje	Služby sociální péče TEREZA, příspěvková organizace	7007714	§47 - Týdenní stacionáře	osoby s kombinovaným postižením, osoby s mentálním postižením, osoby s chronickým duševním onemocněním, osoby s PAS	17.39	29.00
Snílek, o. p. s.	26640007	Obecně prospěšná společnost	Snílkův dům na půl cesty	3802797	§58 - Domy na půl cesty	osoby do 26 let věku opouštějící školská zařízení pro výkon ústavní péče	1.50	5.00
Sociální služby města České Lípy, příspěvková organizace	72745339	Příspěvková organizace zřízená územním samosprávným celkem	Pečovatelská služba	1410170	§40 - Pečovatelská služba	senioři, osoby s chronickým onemocněním, osoby se zdravotním postižením, rodiny s dítětem/děti	17.00	0.00

Příloha ke krajské Žádosti o dotaci ze státního rozpočtu na podporu sociálních služeb v roce 2021

Poskytovatel - název	IČO	Právní forma	Služba - název	Služba - číslo	Služba - paragraf	Cílová skupina	KAPACITA _úvazky PPP - celkem_2021	Kapacita_lůžka - celkem 2021
Sociální služby města České Lípy, příspěvková organizace	72745339	Příspěvková organizace zřízená územním samosprávným celkem	Domov pro seniory	8788790	§49 - Domovy pro seniory	senioři	31.00	50.00
Sociální služby města České Lípy, příspěvková organizace	72745339	Příspěvková organizace zřízená územním samosprávným celkem	Dům humanity	6732891	§57 - Azylové domy	osoby bez přístřeší	6.40	28.00
Sociální služby města České Lípy, příspěvková organizace	72745339	Příspěvková organizace zřízená územním samosprávným celkem	Dům rychlé pomoci	8170444	§57 - Azylové domy	osoby bez přístřeší, rodiny s dítětem/děti	1.00	12.00
Sociální služby města Doksy, příspěvková organizace	48282910	Příspěvková organizace zřízená územním samosprávným celkem	Domov pro seniory Doksy - Pečovatelská služba	4493554	§40 - Pečovatelská služba	senioři, osoby s chronickým onemocněním, osoby se zdravotním postižením, rodiny s dítětem/děti	3.68	0.00
Sociální služby města Doksy, příspěvková organizace	48282910	Příspěvková organizace zřízená územním samosprávným celkem	Domov pro seniory Doksy - Denní stacionář	2854766	§46 - Denní stacionáře	senioři	0.88	0.00
Sociální služby města Doksy, příspěvková organizace	48282910	Příspěvková organizace zřízená územním samosprávným celkem	Domov pro seniory Doksy - Domov pro seniory	8609487	§49 - Domovy pro seniory	senioři	24.64	43.00
Sociální služby města Mimoň, příspěvková organizace	48282901	Příspěvková organizace zřízená územním samosprávným celkem	Pečovatelská služba	6836867	§40 - Pečovatelská služba	senioři, osoby s chronickým onemocněním, osoby se zdravotním postižením, osoby s tělesným postižením, rodiny s dítětem/děti	7.00	0.00
Sociální služby města Mimoň, příspěvková organizace	48282901	Příspěvková organizace zřízená územním samosprávným celkem	Domov důchodců Mimoň	3625295	§49 - Domovy pro seniory	senioři	27.50	65.00
Sociální služby města Nový Bor, příspěvková organizace	75143861	Příspěvková organizace zřízená územním samosprávným celkem	Pečovatelská služba	7901485	§40 - Pečovatelská služba	senioři, osoby s chronickým onemocněním, osoby se zdravotním postižením, rodiny s dítětem/děti	16.60	0.00
Sociální služby města Nový Bor, příspěvková organizace	75143861	Příspěvková organizace zřízená územním samosprávným celkem	Denní stacionáře	1280179	§46 - Denní stacionáře	osoby se zdravotním postižením, senioři	1.40	0.00
Sociální služby Semily, příspěvková organizace	00854930	Příspěvková organizace zřízená územním samosprávným celkem	Sociální služby Semily	3949768	§40 - Pečovatelská služba	senioři, osoby s chronickým onemocněním, osoby s mentálním postižením, osoby s tělesným postižením, osoby se sluchovým postižením, osoby se zdravotním postižením, osoby se zrakovým postižením, rodiny s dítětem/děti	6.10	0.00
Sociální služby Semily, příspěvková organizace	00854930	Příspěvková organizace zřízená územním samosprávným celkem	Sociální služby Semily	2446668	§44 - Odlehčovací služby	senioři, osoby s chronickým onemocněním, osoby s tělesným postižením, osoby se sluchovým postižením, osoby se zdravotním postižením, osoby se zrakovým postižením	0.63	3.00

Příloha ke krajské Žádosti o dotaci ze státního rozpočtu na podporu sociálních služeb v roce 2021

Poskytovatel - název	IČO	Právní forma	Služba - název	Služba - číslo	Služba - paragraf	Cílová skupina	KAPACITA _úvazky PPP - celkem_2021	Kapacita_lůžka - celkem_2021
Sociální služby Semily, příspěvková organizace	00854930	Příspěvková organizace zřízená územním samosprávným celkem	Sociální služby Semily	3732526	§49 - Domovy pro seniory	senioři	33.10	64.00
Sociální služby Semily, příspěvková organizace	00854930	Příspěvková organizace zřízená územním samosprávným celkem	Sociální služby Semily	2308616	§50 - Domovy se zvláštním režimem	senioři, osoby s chronickým duševním onemocněním - osoby trpící neurodegenerativními onemocněními (Alzheimerovou demencí a jinými typy demencí)	34.50	54.00
Spokojený domov, o.p.s.	29043913	Obecně prospěšná společnost	Osobní asistence	7143232	§39 - Osobní asistence	osoby s jiným zdravotním postižením, osoby s chronickým duševním onemocněním, osoby s kombinovaným postižením, osoby s mentálním postižením, osoby s tělesným postižením, osoby se zdravotním postižením, osoby s PAS	10.50	0.00
Spokojený domov, o.p.s.	29043913	Obecně prospěšná společnost	Pečovatelská služba	7253089	§40 - Pečovatelská služba	senioři, osoby s chronickým onemocněním, osoby se zdravotním postižením, osoby s jiným zdravotním postižením, rodiny s dítětem/děťmi	5.00	0.00
Spokojený domov, o.p.s.	29043913	Obecně prospěšná společnost	Odlehčovací služby	5968921	§44 - Odlehčovací služby	senioři, osoby s jiným zdravotním postižením	2.00	0.00
Společnost Dolmen, z.ú.	27291049	Ústav	Dolmen, o.p.s. Agentura pro chráněné bydlení	4353078	§43 - Podpora samostatného bydlení	osoby s mentálním postižením, osoby s PAS	4.80	0.00
Společnost Dolmen, z.ú.	27291049	Ústav	Dolmen, o.p.s. Agentura pro chráněné bydlení	5227172	§51 - Chráněné bydlení	osoby s mentálním postižením, osoby s PAS	16.60	29.00
Společnost Dolmen, z.ú.	27291049	Ústav	Dolmen, o.p.s. Agentura pro chráněné bydlení	6650186	§67 - Sociálně terapeutické dílny	osoby s mentálním postižením, osoby s PAS, osoby s kombinovaným postižením	3.00	0.00
Tichý svět, o.p.s.	26611716	Obecně prospěšná společnost	Sociální rehabilitace	4385424	§70 - Sociální rehabilitace	osoby se sluchovým postižením	3.10	0.00
TyfloCentrum Liberec, o.p.s.	25475894	Obecně prospěšná společnost	průvodcovské a předčitatelské služby -Liberec a ČL	5293407	§42 - Průvodcovské a předčitatelské služby	osoby se zrakovým postižením, osoby s kombinovaným postižením	0.75	0.00
TyfloCentrum Liberec, o.p.s.	25475894	Obecně prospěšná společnost	sociálně aktivizační služby pro zrakově postižené občany - Semily, Turnov, Liberec	2954592	§66 - Sociálně aktivizační služby pro seniory a osoby se zdravotním postižením	osoby se zrakovým postižením, osoby s kombinovaným postižením	2.67	0.00
TyfloCentrum Liberec, o.p.s.	25475894	Obecně prospěšná společnost	Sociální rehabilitace	8340162	§70 - Sociální rehabilitace	osoby se zrakovým postižením	2.00	0.00
Tyfloservis, o.p.s.	26200481	Obecně prospěšná společnost	Krajské ambulantní středisko Liberec	3843439	§70 - Sociální rehabilitace	osoby se zrakovým postižením, osoby s kombinovaným postižením	1.50	0.00
ZDRAVOŠ PÉČE s.r.o.	03781224	Společnost s ručením omezeným	ZDRAVOŠ PÉČE	5773192	§40 - Pečovatelská služba	senioři, osoby s chronickým onemocněním, osoby se zdravotním postižením, osoby s jiným zdravotním postižením, rodiny s dítětem/děťmi	8.72	0.00
Zdravotně sociální služby Turnov	00854883	Příspěvková organizace zřízená územním samosprávným celkem	Terénní pečovatelská služba	8719331	§40 - Pečovatelská služba	senioři, osoby s chronickým onemocněním, osoby s jiným zdravotním postižením, osoby s kombinovaným postižením, osoby s tělesným postižením, osoby se sluchovým postižením, osoby se zdravotním postižením, osoby se zrakovým postižením, rodiny s dítětem/děťmi	24.22	0.00
Zdravotně sociální služby Turnov	00854883	Příspěvková organizace zřízená územním samosprávným celkem	Domov důchodců Pohoda	3368051	§44 - Odlehčovací služby	senioři	3.40	5.00

Poskytovatel - název	IČO	Právní forma	Služba - název	Služba - číslo	Služba - paragraf	Cílová skupina	KAPACITA _úvazky PPP - celkem_2021	Kapacita_lůžka - celkem 2021
Zdravotně sociální služby Turnov	00854883	Príspevková organizace zřízená územním samosprávným celkem	Centrum denních služeb - domovinka	9313088	§45 - Centra denních služeb	senioři	2.20	0.00
Zdravotně sociální služby Turnov	00854883	Príspevková organizace zřízená územním samosprávným celkem	Domov důchodců Pohoda	4234054	§49 - Domovy pro seniory	senioři	41.27	71.00
Zdravotně sociální služby Turnov	00854883	Príspevková organizace zřízená územním samosprávným celkem	Domov důchodců Pohoda	9274680	§50 - Domovy se zvláštním režimem	senioři, osoby s chronickým duševním onemocněním - osoby trpící neurodegenerativními onemocněními (Alzheimerovou demencí a jinými typy demencí)	18.89	24.00
ŽIVOT 90, z.ú.	00571709	Ústav	Tísňová péče Areion pro seniory a zdravotně postižené	2684509	§41 - Tísňová péče	senioři, osoby se zdravotním postižením	1.60	0.00
ŽIVOT 90, z.ú.	00571709	Ústav	Nepřetržitá telefonická krizová pomoc pro seniory a jejich blízké - senior telefon - 800 157 157	4892203	§55 - Telefonická krizová pomoc	senioři	1.00	0.00

Příloha SPRSS LK 2021-2023 č. 4_Rozvojové záměry 2021+

číslo Výzvy usnesení č: 1850/19/RK dne <u>15.10.2019</u>	číslo Výzvy - vazba na SPRSS LK 21-23	Služba - paragraf	Forma	Regionalita	Působnost (místo poskytování služby - A, P)	Cílová skupina	KAPACITA - úvazky ppp v ZSLK_2021+	KAPACITA - lůžka v ZSLK_2021+
	V/001/2021	§37 - odborné sociální poradenství	ambulantní	ORP	Nový Bor	etnické menšiny osoby žijící v sociálně vyloučených místech osoby, které vedou rizikový způsob života nebo jsou tímto způsobem života ohroženy Rodiny s dítětem/děťmi osoby s dluhy osoby v krizi	2,00	
	V/002/2021	§37 - odborné sociální poradenství	terénní	ORP	Nový Bor	Osoby s chronickým duševním onemocněním osoby s chronickým onemocněním osoby v terminálním stádiu osoby s kombinovaným postižením	1,00	
	V/003/2021	§37 - odborné sociální poradenství	ambulantní	ORP	Liberec Jablonec nad Nisou	Rodiny s dítětem/děťmi osoby v krizi osoby, které vedou rizikový způsob života nebo jsou tímto způsobem života ohroženy osoby s tělesným postižením osoby s kombinovaným postižením senioři se zdravotním postižením osoby s dluhy osoby žijící v sociálně vyloučených místech	0,50	
	V/004/2021	§37 - odborné sociální poradenství	ambulantní	POU	Liberec	osoby žijící v sociálně vyloučených místech Oblast péče o děti, mládež a rodinu	1,10	
	V/005/2021	§39 - osobní asistence	ambulantní	ORP	Železný Brod	senioři se zdravotním postižením senioři (snížená soběstačnost z důvodu věku) osoby s Alzheimerovou demencí a jinými typy demencí (F00-F09, G30) osoby s kombinovaným postižením osoby se zrakovým postižením osoby se sluchovým postižením osoby s tělesným postižením osoby v terminálním stádiu osoby s nemocemi CNS (např. Roztroušená skleróza, Parkinsonova choroba, Huntingtonova choroba, apod.) rodiny s dítětem s poruchou autistického spektra	1,00	

Příloha SPRSS LK 2021-2023 č. 4_Rozvojové záměry 2021+

číslo Výzvy usnesení č: 1850/19/RK dne <u>15.10.2019</u>	číslo Výzvy - vazba na SPRSS LK 21-23	Služba - paragraf	Forma	Regionalita	Působnost (místo poskytování služby - A, P)	Cílová skupina	KAPACITA - úvazky ppp v ZSLK_2021+	KAPACITA - lůžka v ZSLK_2021+
	V/006/2021	§40 - pečovatelská služba	terénní	ORP	Turnov	senioři se zdravotním postižením senioři (snížená soběstačnost z důvodu věku) osoby s kombinovaným postižením	0,95	
	V/007/2021	§40 - pečovatelská služba	terénní	POU	Jilemnice	senioři se zdravotním postižením senioři (snížená soběstačnost z důvodu věku) osoby s kombinovaným postižením	1,00	
	V/008/2021	§40 - pečovatelská služba	terénní	POU	Hodkovice nad Mohelkou	senioři se zdravotním postižením senioři (snížená soběstačnost z důvodu věku) osoby s kombinovaným postižením	1,00	
	V/009/2021	§40 - pečovatelská služba	terénní	ORP	Liberec	senioři (snížená soběstačnost z důvodu věku) osoby s Alzheimerovou demencí a jinými typy demencí (F00-F09, G30)	3,00	
V/021/2019	V/010/2021	§40 - pečovatelská služba	terénní	POU	Český Dub - Osečná	Oblast péče o seniory Oblast péče o osoby se zdravotním postižením Oblast péče o děti, mládež, rodiny	0,30	
	V/011/2021	§40 -pečovatelská služba	ambulantní	ORP	Železný Brod	senioři (snížená soběstačnost z důvodu věku) osoby s Alzheimerovou demencí a jinými typy demencí (F00-F09, G30) osoby s kombinovaným postižením osoby se zrakovým postižením osoby se sluchovým postižením osoby s tělesným postižením osoby v terminálním stádiu osoby s nemocemi CNS (např. Roztroušená skleróza, Parkinsonova choroba, Huntingtonova choroba, apod.)	1,00	
V/063/2020	V/012/2021	§44 - odlehčovací služby	pobytová	ORP	Frýdlan, Jablonec nad Nisou, Jilemnice, Liberec, Semily, Tanvald, Turnov, Železný Brod, Česká Lípa, Nový Bor	osoby s poruchou autistického spektra se zdraví ohrožujícím chováním		2

Příloha SPRSS LK 2021-2023 č. 4_Rozvojové záměry 2021+

číslo Výzvy usnesení č: 1850/19/RK dne <u>15.10.2019</u>	číslo Výzvy - vazba na SPRSS LK 21-23	Služba - paragraf	Forma	Regionalita	Působnost (místo poskytování služby - A, P)	Cílová skupina	KAPACITA - úvazky ppp v ZSLK_2021+	KAPACITA - lůžka v ZSLK_2021+
V/008/2019	V/013/2021	§44 - odlehčovací služby-P	pobytová	ORP	Česká Lípa, Nový Bor	Oblast péče o děti, mládež, rodiny rodiny s dítětem s chronickým duševním onemocněním rodiny s dítětem s poruchou autistického spektra rodiny s dítětem s jiným postižením Oblast péče o osoby se zdravotním postižením osoby s poruchou autistického spektra osoby s jiným zdravotním postižením		5
	V/014/2021	§46 - Denní stacionáře	ambulantní	POU	Liberec	senioři (soběstačnost z důvodu věku) osoby s Alzheimerovou demencí a jinými typy demencí (F00-F09, G30) senioři se zdravotním postižením osoby s kombinovaným postižením osoby s poruchou autistického spektra	0,50	
	V/015/2021	§49 - Domovy pro seniory	pobytová	ORP	Česká Lípa	Oblast péče o seniory - senioři, senioři se zdravotním postižením, osoby s Alzheimerovou demencí a jinými typy demencí, osoby v terminálním stádiu;		10
V/061/2020	V/016/2021	§49 - Domovy pro seniory	pobytová	POU	Hrádek nad Nisou	Oblast péče o seniory - senioři, senioři se zdravotním postižením, osoby s Alzheimerovou demencí a jinými typy demencí, osoby v terminálním stádiu;		32
V/076/2020	V/017/2021	§49 - Domovy pro seniory	pobytová	ORP	Liberec, Frýdlant,	Oblast péče o seniory - senioři, senioři se zdravotním postižením, osoby s Alzheimerovou demencí a jinými typy demencí, osoby v terminálním stádiu;		50
V/075/2020	V/018/2021	§49 - Domovy pro seniory	pobytová	ORP	Velké Hamry	Oblast péče o seniory - senioři, senioři se zdravotním postižením, osoby s Alzheimerovou demencí a jinými typy demencí, osoby v terminálním stádiu;		49
V/047/2019	V/019/2021	§50 - domovy se zvláštním režimem	pobytová	ORP	Česká Lípa, Frýdlant, Jablonec nad Nisou, Jiřemnice, Liberec, Nový Bor, Semily, Tanvald, Turnov, Železný Brod	osoby s poruchou autistického spektra se zdravím ohrožujícím chováním		8

Příloha SPRSS LK 2021-2023 č. 4_Rozvojové záměry 2021+

číslo Výzvy usnesení č: 1850/19/RK dne <u>15.10.2019</u>	číslo Výzvy - vazba na SPRSS LK 21-23	Služba - paragraf	Forma	Regionalita	Působnost (místo poskytování služby - A, P)	Cílová skupina	KAPACITA - úvazky ppp v ZSLK_2021+	KAPACITA - lůžka v ZSLK_2021+
V/064/2020	V/020/2021	§50 - domovy se zvláštním režimem	pobytová	ORP	Frýdlan, Jablonec nad Nisou, Jilemnice, Liberec, Semily, Tanvald, Turnov, Železný Brod, Česká Lípa, Nový Bor	osoby s poruchou autistického spektra se zdravím ohrožujícím chováním		7
V/065/2020	V/021/2021	§50 - domovy se zvláštním režimem	pobytová	ORP	Frýdlan, Jablonec nad Nisou, Jilemnice, Liberec, Semily, Tanvald, Turnov, Železný Brod, Česká Lípa, Nový Bor	osoby se závažným chronickým duševním onemocněním		9
V/067/2020	V/022/2021	§50 - domovy se zvláštním režimem	pobytová	ORP	Frýdlan, Jablonec nad Nisou, Jilemnice, Liberec, Semily, Tanvald, Turnov, Železný Brod, Česká Lípa, Nový Bor	Osoby v krizi - osoby ohrožené závislostí nebo závislé na návykových látkách (ženy, 45+)		6
V/068/2020	V/023/2021	§50 - domovy se zvláštním režimem	pobytová	POU	Frýdlan, Jablonec nad Nisou, Jilemnice, Liberec, Semily, Tanvald, Turnov, Železný Brod, Česká Lípa, Nový Bor	osoby se závažným chronickým duševním onemocněním vyvolané dlouhodobým užíváním alkoholu (ženy, 18+)		20
V/062/2020	V/024/2021	§50 - domovy se zvláštním režimem	pobytová	POU	Hrádek nad Nisou	osoby s Alzheimerovou demencí a jinými typy demencí (40+) osoby s chronickým duševním onemocněním osoby s poruchou CNS		8
	V/025/2021	§50 - domovy se zvláštním režimem	pobytová	ORP	Liberec	osoby s Alzheimerovou demencí a jinými typy demencí osoby s chronickým duševním onemocněním osoby s poruchou CNS		4

Příloha SPRSS LK 2021-2023 č. 4_Rozvojové záměry 2021+

číslo Výzvy usnesení č: 1850/19/RK dne <u>15.10.2019</u>	číslo Výzvy - vazba na SPRSS LK 21-23	Služba - paragraf	Forma	Regionalita	Působnost (místo poskytování služby - A, P)	Cílová skupina	KAPACITA - úvazky ppp v ZSLK_2021+	KAPACITA - lůžka v ZSLK_2021+
V/069/2020	V/026/2021	§50 - domovy se zvláštním režimem	pobytová	ORP	Semily Turnov Jilemnice	osoby s Alzheimerovou demencí a jinými typy demencí (F00-F09, G30) osoby s chronickým duševním onemocněním - ostatní osoby s nemocemi CNS (např. Roztroušená skleróza, Parkinsonova choroba, Huntingtonova choroba, apod.) osoby se závažným chronickým duševním onemocněním (SMI - psychózy, schizofrenní onemocnění, bipolární porucha, schizoafektivní porucha, apod. cílová skupina souvisí s reformou péče o duševní zdraví)		15
V/002/2019	V/027/2021	§51 - Chráněné bydlení	pobytová	ORP	Česká Lípa	osoby s poruchou autistického spektra		5
V/066/2020	V/028/2021	§51 - chráněné bydlení	pobytová	ORP	Frýdlan, Jablonec nad Nisou, Jilemnice, Liberec, Semily, Tanvald, Turnov, Železný Brod, Česká Lípa, Nový Bor	osoby se závažným chronickým duševním onemocněním (vyšší míra podpory)		9
V/070/2020	V/029/2021	§51 - chráněné bydlení	pobytová	ORP	Frýdlan, Jablonec nad Nisou, Jilemnice, Liberec, Semily, Tanvald, Turnov, Železný Brod, Česká Lípa, Nový Bor	osoby s poruchou autistického spektra (vyšší míra podpory)		7
	V/030/2021	§51 - Chráněné bydlení	pobytová	ORP	Liberec	Osoby se závažným chronickým duševním onemocněním (SMI - psychózy, schizofrenní onemocnění, bipolární porucha, shizoafektivní porucha, apod.)		7
	V/031/2021	§51 - Chráněné bydlení	pobytová	ORP	Liberec	Osoby s chronickým duševním onemocněním osoby s mentálním postižením osoby s kombinovaným postižením		3
	V/032/2021	§59 - Kontaktní centra	ambulantní	ORP	Liberec Jablonec nad Nisou	Osoby ohrožené závislostí nebo závislé na návykových látkách osoby, které vedou rizikový způsob života nebo jsou tímto způsobem života ohroženy	0,50	
	V/033/2021	§62 - Nizkoprahová zařízení pro děti a mládež	ambulantní	ORP	Železný Brod	děti a mládež ve věku od 6 do 26 let ohrožené společ. nežádoucími jevy	2,00	

Příloha SPRSS LK 2021-2023 č. 4_Rozvojové záměry 2021+

číslo Výzvy usnesení č.: 1850/19/RK dne <u>15.10.2019</u>	číslo Výzvy - vazba na SPRSS LK 21-23	Služba - paragraf	Forma	Regionalita	Působnost (místo poskytování služby - A, P)	Cílová skupina	KAPACITA - úvazky ppp v ZSLK_2021+	KAPACITA - lůžka v ZSLK_2021+
	V/034/2021	§62 - Nizkoprahová zařízení pro děti a mládež	ambulantní	obec	Liberec	děti a mládež ve věku od 6 do 26 let ohrožené společ. nežádoucími jevy	0,50	
	V/035/2021	§65 - Sociálně aktivizační služba pro rodiny s dětmi	terénní	ORP	Liberec Jablonec nad Nisou Frýdlant	rodiny s dítětem s poruchou autistického spektra	1,00	
	V/036/2021	§66 - Sociálně aktivizační služby pro seniory a osoby se zdravotním postižením	terénní	POU	Frýdlant, Chrastava, Hrádek nad Nisou, Nové Město Pod Smrkem	osoby s tělesným postižením osoby s chronickým onemocněním osoby s nemocí CNS osoby s jiným zdravotním postižením osoby s kombinovaným postižením	3,00	
	V/037/2021	§66 - Sociálně aktivizační služby pro seniory a osoby se zdravotním postižením	terénní	ORP	Liberec	osoby tělesným postižením osoby s kombinovaným postižením osoby s jiným zdravotním postižením	0,50	
V/074/2020	V/038/2021	§66 - Sociálně aktivizační služby pro seniory a osoby se zdravotním postižením	terénní	ORP	Tanvald	Oblast péče o seniory Oblast péče o osoby se zdravotním postižením Osoby v krizi	1,00	
	V/039/2021	§69 - terénní programy	terénní	ORP	Liberec	Osoby ohrožené závislostí nebo závislé na návykových látkách osoby, které vedou rizikový způsob života nebo jsou tímto způsobem života ohroženy pachatelé trestné činnosti	1,00	
	V/040/2021	§69 - terénní programy	terénní	ORP	Liberec	osoby žijící v sociálně vyloučených místech	0,75	
	V/041/2021	§70 - sociální rehabilitace	ambulantní	ORP	Liberec	osoby se zrakovým postižením osoby s kombinovaným postižením	0,20	

Příloha SPRSS LK 2021-2023 č. 4_Rozvojové záměry 2021+

číslo Výzvy usnesení č: 1850/19/RK dne <u>15.10.2019</u>	číslo Výzvy - vazba na SPRSS LK 21-23	Služba - paragraf	Forma	Regionalita	Působnost (místo poskytování služby - A, P)	Cílová skupina	KAPACITA - úvazky ppp v ZSLK_2021+	KAPACITA - lůžka v ZSLK_2021+
	V/042/2021	§37 - odborné sociální poradenství	terénní	ORP	Česká Lípa Nový Bor Liberec Frýdlant Jablonec nad Nisou Tanvald	osoby ohrožené závislostí nebo závislé na návykových látkách, patologičtí hráči	1,00	
	V/043/2021	§50 - Domovy se zvláštním režimem	pobytová	ORP	Jablonec nad Nisou	osoby s Alzheimerovou demencí a jinými typy demencí (F00-F09, G30) osoby s chronickým duševním onemocněním - ostatní osoby s nemocemi CNS (např. Roztroušená skleróza, Parkinsonova choroba, Huntingtonova choroba, apod.) osoby se závažným chronickým duševním onemocněním (SMI - psychózy, schizofrenní onemocnění, bipolární porucha, schizoafektivní porucha, apod.)		78
	V/044/2021	§49 - Domovy pro seniory	pobytová	ORP	Semily Turnov Jilemnice	senioři (snížená soběstačnost z důvodu věku) senioři se zdravotním postižením osoby s Alzheimerovou demencí a jinými typy demencí (F00-F09, G30) osoby v terminálním stádiu		32
	V/045/2021	§49 - domovy pro seniory	pobytová	ORP	Semily Turnov Jilemnice	senioři (snížená soběstačnost z důvodu věku) senioři se zdravotním postižením osoby s Alzheimerovou demencí a jinými typy demencí (F00-F09, G30) osoby v terminálním stádiu		67
	V/046/2021	§48 - domovy pro osoby se zdravotním postižením	pobytová	ORP	Liberec Jablonec nad Nisou Česká Lípa Nový Bor Frýdlant Turnov Semily Jilemnice	osoby s tělesným postižením		10
	V/047/2021	§49 - domovy pro seniory	pobytová	ORP	Liberec Frýdlant	senioři (snížená soběstačnost z důvodu věku) senioři se zdravotním postižením osoby s Alzheimerovou demencí a jinými typy demencí (F00-F09, G30) osoby v terminálním stádiu		20

Příloha SPRSS LK 2021-2023 č. 4_Rozvojové záměry 2021+

číslo Výzvy usnesení č: 1850/19/RK dne <u>15.10.2019</u>	číslo Výzvy - vazba na SPRSS LK 21-23	Služba - paragraf	Forma	Regionalita	Působnost (místo poskytování služby - A, P)	Cílová skupina	KAPACITA - úvazky ppp v ZSLK_2021+	KAPACITA - lůžka v ZSLK_2021+
	V/048/2021	§44 - odlehčovací služby_P	pobytová	ORP	Liberec Jablonec nad Nisou Česká Lípa Nový Bor Frýdlant Turnov Semily Jilemnice Trosky	osoby s tělesným postižením osoby s mentálním postižením osoby s kombinovaným postižením osoby s jiným zdravotním postižením		10
	V/049/2021	§50 - domovy se zvláštním režimem	pobytová	ORP	Liberec Frýdlant	osoby s Alzheimerovou demencí a jinými typy demencí (F00-F09, G30) osoby s chronickým duševním onemocněním - ostatní osoby s nemocemi CNS (např. Roztroušená skleróza, Parkinsonova choroba, Huntingtonova choroba, apod.) osoby se závažným chronickým duševním onemocněním (SMI - psychózy, schizofrenní onemocnění, bipolární porucha, schizoafektivní porucha, apod.)		40
	V/050/2021	§70 - sociální rehabilitace	terénní	ORP	Semily, Jilemnice, Turnov, Železný Brod	osoby s chronickým duševním onemocněním, osoby s kombinovaným postižením, osoby s mentálním postižením	1,00	
<p>Výše uvedené rozvojové záměry vychází z definované potřeby území. Hlavními zadavateli jsou obce a kraj. U lůžkových kapacit pobytových zařízení se jedná o limitní hodnoty. Zařazení těchto lůžek do sítě kraje se bude odvíjet od potřeby území v čase. Před vyhlášením nových výzev spadajících pod nový SPRSS LK (2021-2023) budou jednotlivé rozvojové záměry spojené s navyšováním kapacit ZSLK 2021+ diskutovány a upřesňovány v rámci KKS.</p>								